



รายงานประจำปี 2568



ชุมนุมสหกรณ์ออมทรัพย์แห่งประเทศไทย จำกัด
The Federation of Savings and Credit Cooperatives of Thailand Limited

ค่านิยม FSCT



**สะอาด โปร่งใส ใสใจมืออาชีพ
มุ่งมั่นลูกค้า ก้าวหน้าไปด้วยกัน**

รายงานประจำปี 2568



ชุมนุมสหกรณ์ออมทรัพย์แห่งประเทศไทย จำกัด
The Federation of Savings and Credit Cooperatives of Thailand Limited



ประวัติ

ชุมนุมสหกรณ์ออมทรัพย์แห่งประเทศไทย จำกัด



ชุมนุมสหกรณ์ออมทรัพย์แห่งประเทศไทย จำกัด ก่อตั้งขึ้นในปี พ.ศ. 2515 เมื่อสันนิบาตสหกรณ์แห่งประเทศไทย โดยความร่วมมือสนับสนุนจากกรมสหกรณ์พาณิชย์และธนกิจ ได้จัดการประชุมสัมมนาสหกรณ์ออมทรัพย์ ท้าวราชาอาณาจักร ระหว่างวันที่ 8-12 พฤษภาคม พ.ศ. 2515 ณ หอประชุมคณะแพทยศาสตร์ มหาวิทยาลัยเชียงใหม่ จังหวัดเชียงใหม่ เพื่อพิจารณาเกี่ยวกับการจัดตั้งชุมนุมสหกรณ์ออมทรัพย์ระดับชาติโดยเฉพาะ ผู้แทนสหกรณ์ออมทรัพย์ จำนวน 81 สหกรณ์ ได้มีมติในวันที่ 12 พฤษภาคม พ.ศ. 2515 ให้ดำเนินการจัดตั้งชุมนุมสหกรณ์ออมทรัพย์ แห่งประเทศไทย จำกัด ขึ้น โดยมีวัตถุประสงค์เพื่อทำหน้าที่เป็นศูนย์กลางทางการเงินของบรรดาสหกรณ์ออมทรัพย์ โดยมีศาสตราจารย์ ดร.สุขุม ศรีธัญรัตน์ ผู้แทนสหกรณ์ออมทรัพย์ข้าราชการจุฬาลงกรณ์มหาวิทยาลัย จำกัด เป็นประธานคณะผู้ก่อตั้ง ชุมชนสหกรณ์ออมทรัพย์แห่งประเทศไทย จำกัด (ชสอ.) ได้รับการจดทะเบียน เมื่อวันที่ 1 กันยายน พ.ศ. 2515 และเริ่มประกอบธุรกิจตั้งแต่วันที่ 1 มกราคม พ.ศ. 2516

โดย มีสำนักงานแห่งแรกอยู่ที่กรมส่งเสริมสหกรณ์ เทเวศร์ (เป็นสำนักงานชั่วคราว) อาศัยพื้นที่ส่วนหนึ่ง พร้อมทั้งบุคลากรของงานสหกรณ์ออมทรัพย์ กรมส่งเสริมสหกรณ์ มีนายทะเบียน บริสุทธิ์ พนักงานสหกรณ์โท ทำหน้าที่เป็นผู้จัดการ นายนภดล สุจริตจันทร์ พนักงานสหกรณ์โท ทำหน้าที่รองผู้จัดการ และนางสาวลัดดา อยู่สถาพร พนักงานสหกรณ์จัตวา ทำหน้าที่เจ้าหน้าที่

วันที่ 6 เมษายน พ.ศ. 2530 ชสอ. ได้ย้ายสำนักงานแห่งที่สอง ซึ่งตั้งอยู่ที่อาคารชุดของสหกรณ์เคหสถาน กรุงเทพฯ จำกัด หลังสถานีรถไฟสามเสน ถนนเทอดดำริ กรุงเทพมหานคร ชั้น 6

วันที่ 24 ธันวาคม พ.ศ. 2535 ชสอ. ได้ย้ายสำนักงานแห่งที่สาม ซึ่งตั้งอยู่ที่ เลขที่ 701/29-31 ถนนวงศ์สว่าง แขวงบางซื่อ เขตบางซื่อ กรุงเทพมหานคร 10800

และในวันที่ 26 พฤษภาคม 2551 สมเด็จพระกนิษฐาธิราชเจ้า กรมสมเด็จพระเทพรัตนราชสุดาฯ สยามบรมราชกุมารี เสด็จเปิดอาคารสำนักงาน ชสอ. แห่งใหม่ ซึ่งตั้งอยู่ที่ เลขที่ 199 หมู่ 2 ถนนนครอินทร์ ตำบลบางสีทอง อำเภอบางกรวย จังหวัดนนทบุรี และได้เริ่มย้ายมาทำการ ณ สำนักงานแห่งใหม่นี้จนถึงปัจจุบัน



ธ สถิตอยู่ในใจตราบนิรันดร์

น้อมสำนึกในพระมหากรุณาธิคุณและร่วมถวายความอาลัย
สมเด็จพระนางเจ้าสิริกิติ์ พระบรมราชินีนาถ

พระบรมราชชนนีพันปีหลวง

ข้าพระพุทธเจ้า คณะผู้บริหารและเจ้าหน้าที่
ชุมนุมสหกรณ์ออมทรัพย์แห่งประเทศไทย จำกัด



**เราจะสืบสาน รักษา และต่อยอด
และครองแผ่นดินโดยธรรม
เพื่อประโยชน์สุขแห่งอาณาราษฎรตลอดไป**



พระปฐมบรมราชโองการ
พระบาทสมเด็จพระปรเมนทรรามาธิบดีศรีสินทรมหาวชิราลงกรณ
พระวชิรเกล้าเจ้าอยู่หัว รัชกาลที่ ๑๐
วันที่ ๔ พฤษภาคม พุทธศักราช ๒๕๖๒



“การที่บุคคลหนึ่งบุคคลใดจะออมทรัพย์ไว้ได้มากหรือน้อยนั้น
ก็ย่อมจะต่างกันตามกำลังทรัพย์กำลังปัญญาของตน
แต่ทุก ๆ คน ต้องเข้าใจว่า ถึงจะออมทรัพย์ได้ที่ละเล็กละน้อย
ก็เป็นประโยชน์แก่ตนและบ้านเมืองทั้งนั้น”



พระดำรัส

พระราชวรวงศ์เธอ กรมหมื่นพิทยาลงกรณ์
พระบิดาแห่งการสหกรณ์ไทย

ที่เคารพนับถือของชาว ชสอ.

รายงานประจำปี 2568 ชุมชุมสหกรณ์ออมทรัพย์แห่งประเทศไทย จำกัด



"พระพรหม"



"พระพุทรมงคลมหาชนอกปัชณีย์"



"ศาลตายาย"



ทำถ้าวุฒาตถาย
ผู้ถวาย อุทิศถวาย ขอขมา
ผู้สร้าง อุทิศถวาย ขอขมา
ผู้ร่วม ร่วมถวาย ขอขมา

ชุมชุมสหกรณ์ออมทรัพย์แห่งประเทศไทย จำกัด (ชสอ.) ได้สร้างพระพุทธรูปเป็นพระประธานประจำ ชสอ. ไว้สักการะบูชา เพื่อเป็นสิริมงคล จึงได้ขอพระราชทานพระบรมสารีริกธาตุ เพื่ออัญเชิญมาบรรจุ ในพระเศียรของพระประธาน ของ ชสอ. จากสมเด็จพระพุฒาจารย์ (เกี่ยว อุปเสโณ) ประธานคณะผู้ปฏิบัติหน้าที่สมเด็จพระสังฆราชในขณะนั้น และวันอาทิตย์ที่ 7 มิถุนายน พ.ศ. 2552 เวลา 09.00 น. ชสอ. จึงได้จัดพิธีบรรจุพระบรมสารีริกธาตุ โดยสมเด็จพระพุฒาจารย์ (เกี่ยว อุปเสโณ) ประธานคณะผู้ปฏิบัติหน้าที่สมเด็จพระสังฆราช เสด็จมาเป็นประธานในพิธี ณ มณฑลพิธีชั่วคราว ของ ชสอ. และได้รับพระราชทานชื่อพระประธาน ประจำ ชสอ. ว่า "พระพุทรมงคลมหาชนอกปัชณีย์"

องค์การสัมพันธภาพสหกรณ์ระหว่างประเทศแถลงการณ์ เรื่อง เอกลักษณ์ของสหกรณ์

➔ คำนิยาม

“สหกรณ์เป็นองค์การปกครองตนเองของบรรดาบุคคล ซึ่งรวมกลุ่มกันด้วยความสมัครใจ เพื่อสนองความต้องการอันจำเป็นและความหวังร่วมกันทางเศรษฐกิจ สังคมและวัฒนธรรม โดยการดำเนินวิสาหกิจที่พวกเขาเป็นเจ้าของร่วมกัน และควบคุมตามหลักประชาธิปไตย”

➔ คุณค่าของสหกรณ์

“สหกรณ์ตั้งอยู่บนพื้นฐานแห่งคุณค่าของการช่วยตนเอง ความรับผิดชอบตนเอง ประชาธิปไตย ความเสมอภาค ความเที่ยงธรรม และเอกราช สมาชิกสหกรณ์เชื่อมั่นในคุณค่าทางจริยธรรมแห่งความสุจริต ความเปิดเผยความรับผิดชอบ ต่อสังคมและความเอื้ออาทรต่อผู้อื่นโดยเจริญรอยตามขนบธรรมเนียมของผู้ริเริ่มการสหกรณ์”

➔ หลักการสหกรณ์

หลักการสหกรณ์เป็นแนวทางสำหรับสหกรณ์ในการนำคุณค่าของสหกรณ์ไปสู่การปฏิบัติ

หลักการที่ 1 การเปิดรับสมาชิกทั่วไปและด้วยความสมัครใจ

สหกรณ์เป็นองค์การโดยสมัครใจ เปิดรับบุคคลทุกคนซึ่งสามารถใช้บริการของสหกรณ์ และเต็มใจรับผิดชอบในฐานะสมาชิก เข้าเป็นสมาชิกโดยไม่มีการเลือกปฏิบัติในเรื่องเพศ ฐานะทางสังคม เชื้อชาติ การเมือง หรือศาสนา

หลักการที่ 2 การควบคุมโดยสมาชิกตามหลักประชาธิปไตย

สหกรณ์เป็นองค์การประชาธิปไตยที่ควบคุมโดยสมาชิกซึ่งมีส่วนร่วมอย่างแข็งขันในการกำหนดนโยบายและการตัดสินใจของสหกรณ์ ชายและหญิงผู้ปฏิบัติงานในฐานะผู้แทนจากการเลือกตั้งต้องรับผิดชอบต่อบรรดาสมาชิก ในสหกรณ์ปฐมสมาชิกมีสิทธิออกเสียงเท่ากัน (คนหนึ่งมีหนึ่งเสียง) และในสหกรณ์ระดับอื่นก็จัดให้ดำเนินการตามแนวทางประชาธิปไตยด้วย

หลักการที่ 3 การมีส่วนร่วมทางเศรษฐกิจโดยสมาชิก

สมาชิกพึงมีส่วนให้ทุนแก่สหกรณ์อย่างเป็นธรรม และควบคุมการใช้ทุนของสหกรณ์ตามแนวทางประชาธิปไตย ตามปกติ ส่วนหนึ่งของทุนนั้นอย่างน้อยที่สุดต้องเป็นทรัพย์สินส่วนรวมของสหกรณ์ และสมาชิกจะได้รับผลตอบแทนในอัตราจำกัด (ถ้ามี) จากการลงทุนในสหกรณ์ตามเงื่อนไขแห่งการเป็นสมาชิก บรรดาสมาชิกจะจัดสรรเงินส่วนเกินเพื่อความมุ่งหมายอย่างใดอย่างหนึ่งหรือทั้งหมดดังต่อไปนี้ได้ คือ เพื่อพัฒนาสหกรณ์ของพวกเขา โดยอาจก่อตั้งเงินสำรอง ซึ่งอย่างน้อยที่สุด ส่วนหนึ่งของเงินสำรองนี้จะแบ่งแยกมิได้ หรือจัดสรรเพื่อประโยชน์แก่สมาชิกตามส่วนของธุรกิจที่ได้ทำกับสหกรณ์ หรือเพื่อสนับสนุนกิจกรรมอื่น ๆ ที่บรรดาสมาชิกเห็นชอบ

หลักการที่ 4 การปกครองตนเองและความเป็นอิสระ

สหกรณ์เป็นองค์การช่วยตนเองและปกครองตนเอง ซึ่งควบคุมโดยสมาชิก ถ้าสหกรณ์เข้าทำข้อตกลงกับองค์การอื่น ๆ รวมทั้งรัฐบาล หรือแสวงหาทุนจากแหล่งภายนอก สหกรณ์พึงทำข้อตกลงเช่นนั้นภายใต้เงื่อนไขอันมั่นใจได้ว่า บรรดาสมาชิกยังคงควบคุมสหกรณ์ตามแนวทางประชาธิปไตย และจะต้องชำระไว้ซึ่งสภาพการปกครองตนเองของสหกรณ์

หลักการที่ 5 การให้การศึกษ การฝึกอบรม และสารสนเทศ

สหกรณ์พึงให้การศึกษและการฝึกอบรมแก่บรรดาสมาชิก ผู้แทนจากการเลือกตั้ง ผู้จัดการ และพนักงาน เพื่อบุคคลเหล่านั้นสามารถมีส่วนร่วมช่วยพัฒนาสหกรณ์ของพวกเขาอย่างมีประสิทธิภาพ และพึงให้ข่าวสารความรู้ในเรื่องลักษณะและประโยชน์ของการสหกรณ์แก่ประชาชนทั่วไป โดยเฉพาะอย่างยิ่งเยาวชนและผู้นำด้านความคิดเห็น

หลักการที่ 6 การร่วมมือระหว่างสหกรณ์

สหกรณ์พึงรับใช้สมาชิกอย่างมีประสิทธิภาพสูงสุดและทำให้ขบวนการสหกรณ์เข้มแข็ง โดยการทำงานด้วยกันภายใต้โครงสร้างอันประกอบด้วยสหกรณ์ระดับท้องถิ่น ระดับชาติ ระดับภูมิภาคและระดับระหว่างประเทศ

หลักการที่ 7 ความเอื้ออาทรต่อชุมชน

สหกรณ์พึงทำงานเพื่อการพัฒนาที่ยั่งยืนของชุมชนที่สหกรณ์ตั้งอยู่ ทั้งนี้ตามนโยบายที่ได้รับความเห็นชอบจากบรรดาสมาชิก



สาร
นายกรัฐมนตรี
เนื่องในโอกาสประชุมใหญ่สามัญ ประจำปี ๒๕๖๘
ชุมนุมสหกรณ์ออมทรัพย์แห่งประเทศไทย จำกัด
ในวันเสาร์ที่ ๖ มิถุนายน ๒๕๖๘

เนื่องในโอกาสการประชุมใหญ่สามัญประจำปี ๒๕๖๘ ของชุมนุมสหกรณ์ออมทรัพย์แห่งประเทศไทย จำกัด ผมขอส่งความระลึกถึงและความปรารถนาดีมายังคณะผู้บริหาร สมาชิก เจ้าหน้าที่ ตลอดจนผู้มีส่วนเกี่ยวข้องทุกท่าน ที่ได้ร่วมแรงร่วมใจกันขับเคลื่อนกิจการสหกรณ์ออมทรัพย์ทั่วประเทศให้เจริญก้าวหน้า และก่อประโยชน์แก่สมาชิกอย่างต่อเนื่องตลอดมา

สหกรณ์เป็นกลไกสำคัญในการเสริมสร้างความเข้มแข็งของเศรษฐกิจฐานรากและยกระดับคุณภาพชีวิตของพี่น้องประชาชน รัฐบาลให้ความสำคัญกับการเปิดโอกาสให้ประชาชนทุกกลุ่มเข้าถึงแหล่งเงินทุนในระบบ มีอาชีพ มีรายได้ และมีวินัยทางการเงิน ควบคู่ไปกับการแก้ไขปัญหาหนี้สินแบบเบ็ดเสร็จและเป็นองค์รวม เพื่อให้ประชาชนสามารถตั้งหลักและดำรงชีวิตได้อย่างมั่นคง พร้อมกันนี้ ยังมุ่งพัฒนาระบบการเงินให้มีความทันสมัย โปร่งใส และเชื่อมโยงกันในทุกระดับตั้งแต่ระบบสหกรณ์ไปจนถึงตลาดเงินและตลาดทุน เพื่อเพิ่มโอกาสและทางเลือกในการออมและการลงทุนระยะยาว อันจะนำไปสู่ความมั่นคงทางการเงินของประชาชน และเสริมสร้างความเข้มแข็งให้แก่ระบบเศรษฐกิจของประเทศอย่างยั่งยืน

ผมหวังเป็นอย่างยิ่งว่า ชุมชุมสหกรณ์ออมทรัพย์แห่งประเทศไทย จำกัด จะยังคงมีบทบาทสำคัญในการส่งเสริมและสนับสนุนให้กิจการสหกรณ์ออมทรัพย์ทั่วประเทศดำเนินงาน โดยยึดมั่นในหลักธรรมาภิบาล ความโปร่งใส และการมีส่วนร่วมของสมาชิก เพื่อให้สหกรณ์ออมทรัพย์เป็นที่พึ่งที่เข้มแข็งของประชาชน และเป็นพลังสำคัญในการขับเคลื่อนเศรษฐกิจของประเทศให้เจริญก้าวหน้าและมั่นคงสืบไป

ในโอกาสนี้ ผมขออวยพรให้คณะผู้บริหาร สมาชิก เจ้าหน้าที่และผู้ที่เกี่ยวข้องกับกิจการของชุมนุมสหกรณ์ออมทรัพย์แห่งประเทศไทย จำกัด ทุกคนพร้อมทั้งครอบครัว ประสบแต่ความสุข ความเจริญ มีกำลังใจ กำลังกาย ที่เข้มแข็ง และสมความปรารถนาในสิ่งที่มุ่งหมายไว้ทุกประการโดยทั่วกัน

(นายอนุนทิน ชาญวีร์กุล)
นายกรัฐมนตรี



สาร

รัฐมนตรีว่าการกระทรวงเกษตรและสหกรณ์ เนื่องในโอกาสประชุมใหญ่สามัญ ประจำปี ๒๕๖๙ ชุมนุมสหกรณ์ออมทรัพย์แห่งประเทศไทย จำกัด ในวันเสาร์ที่ ๖ มิถุนายน ๒๕๖๙

ชุมนุมสหกรณ์ออมทรัพย์แห่งประเทศไทย จำกัด ก่อตั้งขึ้นมาตั้งแต่ พ.ศ. ๒๕๑๕ ผ่านการเปลี่ยนแปลงและดำเนินการพัฒนาในด้านต่างๆ มีหน้าที่ในการให้บริการธุรกรรมทางการเงินด้วยวิสัยทัศน์ “ชสอ.เป็นผู้นำขบวนการสหกรณ์ออมทรัพย์ไทย ด้วยหลักธรรมาภิบาลและรับผิดชอบต่อสังคม”

สหกรณ์เป็นกลไกสำคัญในการส่งเสริมการออมในรูปแบบต่างๆ อันก่อให้เกิดหลักประกันชีวิตที่มั่นคงพึ่งพาตนเองได้ และมีคุณภาพชีวิตที่ดีตามแนวเศรษฐกิจพอเพียง ซึ่งชุมนุมสหกรณ์ออมทรัพย์แห่งประเทศไทย จำกัด ได้ดำเนินการให้บริการธุรกรรมทางการเงินด้วยความมั่นคง ทันทสมัย และหลากหลาย รวมทั้งเป็นที่ปรึกษาทางการเงินแก่สหกรณ์สมาชิก ยกระดับและพัฒนาคุณภาพชีวิตของสหกรณ์สมาชิกได้ดีขึ้น นำเทคโนโลยีดิจิทัลเชื่อมโยงกับสหกรณ์สมาชิกเพื่ออำนวยความสะดวกและรวดเร็ว สร้างเครือข่ายความร่วมมือกับหน่วยงานราชการเพื่อสร้างความเข้มแข็งและปกป้องสิทธิประโยชน์ของขบวนการสหกรณ์ด้วยความมุ่งมั่นมาโดยตลอด

ในโอกาสนี้ ผมขออาราธนาคุณพระศรีรัตนตรัยและสิ่งศักดิ์สิทธิ์ทั้งหลาย ได้โปรดอำนวยพรให้คณะกรรมการมวลสมาชิก เจ้าหน้าที่และผู้มีส่วนเกี่ยวข้องกับขบวนการสหกรณ์ทุกคน จงประสบแต่ความสุข มีความสมบูรณ์พร้อมทั้งกำลังกาย กำลังใจ และเป็นกำลังสำคัญในการปฏิบัติหน้าที่ให้บรรลุผลตามเป้าหมายที่ตั้งไว้ทุกประการ

สุริยะ จีรุงเรืองกิจ

(นายสุริยะ จีรุงเรืองกิจ)

รัฐมนตรีว่าการกระทรวงเกษตรและสหกรณ์



สาร
อภิตีกรรมส่งเสริมสหกรณ์
เนื่องในโอกาสประชุมใหญ่สามัญ ประจำปี ๒๕๖๘
ชุมนุมสหกรณ์ออมทรัพย์แห่งประเทศไทย จำกัด
ในวันเสาร์ที่ ๖ มิถุนายน ๒๕๖๘

ชุมนุมสหกรณ์ออมทรัพย์แห่งประเทศไทย จำกัด (ชสอ.) เป็นองค์กรระดับประเทศที่มีบทบาทสำคัญในการขับเคลื่อนขบวนการสหกรณ์ออมทรัพย์ไทย โดยมีสมาชิกสหกรณ์ทั่วประเทศกว่า ๑,๑๑๐ สหกรณ์ ครอบคลุมทั้งหน่วยงานภาครัฐและเอกชนในหลากหลายอาชีพ รวมสมาชิกกว่า ๓,๐๐๐,๐๐๐ คน ซึ่งถือเป็นพลังสำคัญในการเสริมสร้างความมั่นคงทางเศรษฐกิจและสังคมของประเทศ

ตลอดระยะเวลาที่ผ่านมา ชุมนุมสหกรณ์ออมทรัพย์แห่งประเทศไทย จำกัด ได้ดำเนินภารกิจในฐานะศูนย์กลางของสหกรณ์ออมทรัพย์ ทั้งด้านการเงิน การศึกษา การพัฒนาเทคโนโลยี ส่งผลให้เกิดความก้าวหน้าและความเข้มแข็งอย่างต่อเนื่อง สะท้อนถึงบทบาทการเป็นศูนย์กลาง (Hub) ที่สมบูรณ์แบบ ทั้งในด้านการเงิน การศึกษา และการปกป้องสิทธิประโยชน์ของขบวนการสหกรณ์ออมทรัพย์ไทย ที่น่าชื่นชมเป็นอย่างยิ่ง คือ วิสัยทัศน์ด้านการเป็นผู้นำทางเทคโนโลยีสารสนเทศ ผ่านการขับเคลื่อน “FSCT IT Master Plan” ซึ่งเป็นการยกระดับสหกรณ์ออมทรัพย์สู่ยุคดิจิทัลอย่างเป็นรูปธรรม ทั้งการพัฒนาระบบ Mobile Application เพื่ออำนวยความสะดวกแก่สมาชิก และการนำระบบการทำงานทางไกล (Remote Work) มาใช้เพื่อเพิ่มประสิทธิภาพการบริหารจัดการ สิ่งเหล่านี้แสดงให้เห็นถึงความพร้อมในการปรับตัว ท่ามกลางกระแสการเปลี่ยนแปลงของโลกสมัยใหม่ทำให้การเชื่อมโยงข้อมูลกับภาครัฐและการบริการสมาชิกมีความรวดเร็ว แม่นยำ และมีมาตรฐานสากล เชื่อมั่นได้ว่า ด้วยการบริหารงานที่มีธรรมาภิบาล และความมุ่งมั่นในการพัฒนาเทคโนโลยีอย่างไม่หยุดยั้งของ ชสอ. จะเป็นแรงขับเคลื่อนสำคัญ ที่ทำให้สหกรณ์ออมทรัพย์ทั่วประเทศมีความเข้มแข็งสามารถอำนวยความสะดวกและยกระดับคุณภาพชีวิตของสมาชิกให้มีความมั่นคงทั้งในด้านเศรษฐกิจและสังคมอย่างยั่งยืนสืบไป

ในโอกาสนี้ ผมขออาราธนาคุณพระศรีรัตนตรัยและสิ่งศักดิ์สิทธิ์ทั้งหลายในสากลโลก ได้โปรดดลบันดาลประทานพรให้คณะกรรมการดำเนินการ ฝ่ายจัดการ สหกรณ์สมาชิก และผู้มีส่วนเกี่ยวข้องทุกท่านประสบแต่ความสุข ความเจริญ มีกำลังกาย กำลังใจที่เข้มแข็ง เพื่อร่วมกันสร้างสรรค์ขบวนการสหกรณ์ออมทรัพย์ไทยให้ก้าวหน้าและเป็นที่ยิ่งของมวลสมาชิกตลอดไป

(นายนิรันดร์ มุลธิดา)
อภิตีกรรมส่งเสริมสหกรณ์



สาร
อธิบดีกรมตรวจบัญชีสหกรณ์
เนื่องในโอกาสประชุมใหญ่สามัญ ประจำปี ๒๕๖๘
ชุมนุมสหกรณ์ออมทรัพย์แห่งประเทศไทย จำกัด
ในวันเสาร์ที่ ๖ มิถุนายน ๒๕๖๘

ตลอดระยะเวลาที่ผ่านมา ชุมบ่อสหกรณ์ออมทรัพย์แห่งประเทศไทย จำกัด ได้แสดงบทบาทสำคัญในการเป็นศูนย์กลางความร่วมมือ การพัฒนาองค์ความรู้ และการยกระดับมาตรฐานการบริหารจัดการสหกรณ์ออมทรัพย์ให้มีความเข้มแข็งโปร่งใส และยึดมั่นในหลักธรรมาภิบาล ท่ามกลางความเปลี่ยนแปลงของเศรษฐกิจและสังคมทั้งในด้านเทคโนโลยี การแข่งขัน และความเสี่ยงทางการเงินที่มีความซับซ้อนมากยิ่งขึ้น

การประชุมใหญ่ในครั้งนี้ นับเป็นโอกาสอันดีที่ทุกภาคส่วนจะได้ร่วมกันทบทวนผลการดำเนินงานที่ผ่านมา แลกเปลี่ยนความคิดเห็น และกำหนดแนวทางขับเคลื่อนองค์กรให้สอดคล้องกับบริบทใหม่ โดยเฉพาะการนำเทคโนโลยีดิจิทัลมาใช้ในการบริหารจัดการ การพัฒนาศักยภาพบุคลากร และการเสริมสร้างระบบการกำกับดูแลที่เข้มแข็ง เพื่อให้สหกรณ์ออมทรัพย์สามารถดำรงอยู่ได้อย่างมั่นคง และตอบสนองความต้องการของสมาชิกได้อย่างแท้จริง

ขอชื่นชมในความมุ่งมั่นของคณะกรรมการ ผู้บริหาร และสมาชิกทุกท่าน ที่ได้ร่วมกันขับเคลื่อนองค์กรด้วยความเสียสละและความรับผิดชอบ พร้อมทั้งขอเป็นกำลังใจให้การดำเนินงานของชุมนุมสหกรณ์ออมทรัพย์แห่งประเทศไทย จำกัด ประสบความสำเร็จตามเป้าหมายที่วางไว้และสามารถเป็นพลังสำคัญในการพัฒนาระบบสหกรณ์ของประเทศไทยให้ก้าวหน้าอย่างยั่งยืนสืบไป

ขออำนาจพรให้การประชุมใหญ่สามัญประจำปี ๒๕๖๘ ในครั้งนี้ ดำเนินไปด้วยความเรียบร้อยบรรลุผลสำเร็จตามวัตถุประสงค์ทุกประการ และขออำนาจคุณพระศรีรัตนตรัยดลบันดาลให้ผู้เข้าร่วมประชุมทุกท่าน ประสบแต่ความสุข ความเจริญ และความสำเร็จในหน้าที่การงานตลอดไป

(นายวุฒิพงศ์ เนียมหอม)
อธิบดีกรมตรวจบัญชีสหกรณ์



สาร
ประธานกรรมการดำเนินการสันนิบาตสหกรณ์แห่งประเทศไทย
เนื่องในโอกาสประชุมใหญ่สามัญ ประจำปี ๒๕๖๘
ชุมนุมสหกรณ์ออมทรัพย์แห่งประเทศไทย จำกัด
ในวันเสาร์ที่ ๖ มิถุนายน ๒๕๖๘

ในปีที่ผ่านมา ภาพรวมเศรษฐกิจของประเทศและเศรษฐกิจโลกยังคงเผชิญกับความผันผวนจากหลายปัจจัย ทั้งภาวะเงินเฟ้อ อัตราดอกเบี้ยที่ปรับตัวสูงขึ้น ต้นทุนการดำเนินงานที่เพิ่มขึ้น รวมถึงการเปลี่ยนแปลงทางเทคโนโลยี และพฤติกรรมทางการเงินของประชาชนที่เกิดขึ้นอย่างรวดเร็ว ซึ่งส่งผลกระทบต่อภาคธุรกิจและองค์กรต่าง ๆ รวมถึงภาคสหกรณ์ที่ต้องเร่งปรับตัวให้สามารถดำเนินงานได้อย่างมั่นคงและยั่งยืนภายใต้สถานการณ์ดังกล่าว ขบวนการสหกรณ์ไทย ยังคงแสดงให้เห็นถึงความเข้มแข็ง ความร่วมมือ และความสามารถในการปรับตัวได้อย่างน่าชื่นชม

ชุมนุมสหกรณ์ออมทรัพย์แห่งประเทศไทย จำกัด (ชสอ.) ในฐานะชุมนุมสหกรณ์ระดับประเทศ ที่มีสมาชิกจำนวน 1,110 สหกรณ์ ครอบคลุมหน่วยงานภาครัฐและเอกชนในหลากหลายอาชีพ อาทิ ครู ทหาร ตำรวจ สถาบันอุดมศึกษา ข้าราชการ รัฐวิสาหกิจ และสถานประกอบการต่าง ๆ โดยมีสมาชิกสหกรณ์รวมกว่า 3 ล้านคน นับเป็นองค์กรสำคัญที่ทำหน้าที่เป็นศูนย์กลางของสหกรณ์ออมทรัพย์ทั่วประเทศ ทั้งในด้านการเงิน การศึกษา การพัฒนาเทคโนโลยี ตลอดจนการส่งเสริมและรักษาสีทธิประโยชน์ของขบวนการสหกรณ์ ตลอดปีที่ผ่านมา ชสอ. ได้ดำเนินการกิจสำคัญอย่างต่อเนื่องและเกิดผลเป็นรูปธรรม ทั้งการส่งเสริมความร่วมมือระหว่างสหกรณ์สมาชิก การพัฒนาศักยภาพบุคลากรในขบวนการสหกรณ์ การสนับสนุนการนำเทคโนโลยีมาประยุกต์ใช้ในการบริหารจัดการ รวมถึงการเป็นกลไกสำคัญในการปกป้องผลประโยชน์ของสหกรณ์ออมทรัพย์ในระดับนโยบาย ความสำเร็จดังกล่าวสะท้อนถึงพลังแห่งการรวมตัวกันของสหกรณ์ออมทรัพย์ทั่วประเทศ ที่ร่วมกันสร้างความมั่นคงและความเจริญก้าวหน้าให้แก่ขบวนการสหกรณ์ไทยอย่างต่อเนื่อง สำหรับทิศทางการดำเนินงานในอนาคต ภาคสหกรณ์จำเป็นต้องเตรียมพร้อมรับมือกับความเปลี่ยนแปลงในมิติต่าง ๆ ทั้งด้านเศรษฐกิจ สังคม เทคโนโลยี และกฎระเบียบที่เกี่ยวข้อง โดยการพัฒนาองค์กรให้มีความทันสมัย โปร่งใส มีธรรมาภิบาล และสามารถตอบสนองต่อความต้องการของสมาชิกได้อย่างมีประสิทธิภาพ จะเป็นปัจจัยสำคัญในการเสริมสร้างความเข้มแข็งให้กับขบวนการสหกรณ์ออมทรัพย์ไทยในระยะยาว ซึ่งสันนิบาตสหกรณ์แห่งประเทศไทยพร้อมที่จะสนับสนุนและทำงานร่วมกับ ชสอ. อย่างใกล้ชิดต่อไป

ในโอกาสการประชุมใหญ่สามัญประจำปี 2569 นี้ ข้าพเจ้าขอแสดงความชื่นชมต่อคณะกรรมการดำเนินการ ผู้บริหาร และฝ่ายจัดการทุกท่าน ที่ได้ร่วมกันทุ่มเทกำลังความรู้ ความสามารถ และความเสียสละ เพื่อขับเคลื่อนองค์กรให้เติบโตอย่างมั่นคง ขอขอบคุณทุกภาคส่วนที่มีส่วนสนับสนุนการดำเนินงานของ ชสอ. มาโดยตลอด และขอเชื่อมั่นว่า ด้วยความร่วมมือร่วมใจของทุกฝ่าย ชุมชุมสหกรณ์ออมทรัพย์แห่งประเทศไทย จำกัด จะยังคงเป็นองค์กรหลักที่นำพาขบวนการสหกรณ์ออมทรัพย์ไทยสู่ความก้าวหน้าอย่างยั่งยืนต่อไป

(นายปรเมศวร์ อินทรชุมนุม)

ประธานกรรมการดำเนินการสันนิบาตสหกรณ์แห่งประเทศไทย

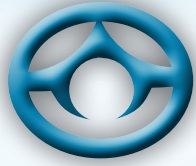

สาร

ประธานกรรมการ ชสอ.

เนื่องในโอกาสประชุมใหญ่สามัญ ประจำปี ๒๕๖๘
 ชุมนุมสหกรณ์ออมทรัพย์แห่งประเทศไทย จำกัด
 ในวันเสาร์ที่ ๖ มิถุนายน ๒๕๖๘



ตลอดปีบัญชี 2568 ชุมนุมสหกรณ์ออมทรัพย์แห่งประเทศไทย จำกัด (ชสอ.) ยังคงมุ่งมั่นดำเนินการกิจตามวิสัยทัศน์ “ชสอ. เป็นผู้นำขบวนการสหกรณ์ออมทรัพย์ไทย ด้วยหลักธรรมาภิบาล และรับผิดชอบต่อสังคม” โดยยึดมั่นในหลักการสหกรณ์ หลักธรรมาภิบาล และการบริหารจัดการอย่างรอบคอบ ภายใต้สถานการณ์เศรษฐกิจที่ยังคงมีความผันผวน ทั้งจากภาวะอัตราดอกเบี้ย การแข่งขันทางการเงิน และผลกระทบจากสถานการณ์ภัยพิบัติในหลายพื้นที่ของประเทศ อย่างไรก็ตาม ชสอ. ยังคงสามารถดำเนินงานได้อย่างมั่นคง มีเสถียรภาพ และสามารถสร้างประโยชน์ให้แก่สหกรณ์สมาชิกได้อย่างต่อเนื่อง

ในปีบัญชีนี้ ชสอ. ยังคงรักษาความเป็นศูนย์กลางทางการเงินของขบวนการสหกรณ์ออมทรัพย์ไทย โดยมีทุนเรือนหุ้นรวมทั้งสิ้น 35,201 ล้านบาท เพิ่มขึ้นจากปีก่อน 181 ล้านบาท และมีสหกรณ์สมาชิกถือหุ้นครบตามเกณฑ์ถึงร้อยละ 96.85 ของสมาชิกทั้งหมด สะท้อนถึงความเชื่อมั่นของสหกรณ์สมาชิกที่มีต่อองค์กรอย่างต่อเนื่อง ขณะเดียวกัน ชสอ. ยังสามารถบริหารจัดการด้านสินเชื่อได้อย่างมีประสิทธิภาพ โดยมียอดเงินกู้คงเหลือรวม 73,283 ล้านบาท เพิ่มขึ้นจากปีก่อน 1,228 ล้านบาท แม้จะอยู่ท่ามกลางการแข่งขันด้านอัตราดอกเบี้ยจากสถาบันการเงินต่างๆ

ชสอ. ได้ให้ความสำคัญอย่างยิ่งต่อการช่วยเหลือสหกรณ์สมาชิก โดยเฉพาะการจัดโครงการเงินกู้พิเศษอัตราดอกเบี้ยต่ำหลายโครงการ เพื่อช่วยลดภาระต้นทุนทางการเงินของสหกรณ์สมาชิก รวมถึงการช่วยเหลือสหกรณ์ที่ได้รับผลกระทบจากอุทกภัยและสถานการณ์ชายแดนไทย-กัมพูชา ซึ่งสะท้อนถึงบทบาทของ ชสอ. ในฐานะองค์กรกลางที่ยืนหยัดเคียงข้างสหกรณ์สมาชิกในทุกสถานการณ์

ในด้านความมั่นคงทางการเงิน ชสอ. ยังคงรักษามาตรฐานการบริหารจัดการทางการเงินในระดับสูง โดยมีอัตราส่วนเงินกองทุนต่อสินทรัพย์เสี่ยง (BIS Ratio) อยู่ที่ร้อยละ 33.19 สูงกว่ามาตรฐานขั้นต่ำของธนาคารแห่งประเทศไทยที่กำหนดไว้ร้อยละ 8.50 อย่างมีนัยสำคัญ อีกทั้งยังได้รับการจัดอันดับเครดิตองค์กรจากบริษัท ทริสเรทติ้ง จำกัด ที่ระดับ “A-” แนวโน้ม “คงที่” ต่อเนื่องเป็นปีที่ 12 ซึ่งสะท้อนถึงความมั่นคงและความน่าเชื่อถือขององค์กรในระดับที่ดี

ในขบวนการสหกรณ์มีสหกรณ์ออมทรัพย์ 1,345 สหกรณ์ มีจำนวนสมาชิกสหกรณ์ 3.52 ล้านคน มีทุนดำเนินงานรวม 3.56 ล้านล้านบาท สำหรับผลการดำเนินงานโดยรวม ชสอ. มีสหกรณ์สมาชิกทั้งสิ้น 1,110 สหกรณ์ มีจำนวนสมาชิกสหกรณ์ 3.29 ล้านคน มีสินทรัพย์รวม 136,755 ล้านบาท และสามารถสร้างกำไรสุทธิได้ถึง 2,587 ล้านบาท เพิ่มขึ้นจากปีก่อนร้อยละ 15.09 นับเป็นผลสำเร็จที่เกิดจากความร่วมมือของคณะกรรมการดำเนินการ เจ้าหน้าที่ และสหกรณ์สมาชิกทั่วประเทศ ที่ร่วมกันขับเคลื่อนองค์กรให้เติบโตอย่างมั่นคงและยั่งยืน

นอกจากภารกิจด้านการเงินแล้ว ชสอ. ยังให้ความสำคัญกับการพัฒนาความรู้ และศักยภาพของบุคลากรสหกรณ์ออมทรัพย์ทั่วประเทศ ในปีบัญชี 2568 ความสำเร็จด้านการพัฒนาบุคลากรสหกรณ์สมาชิก โดย ชสอ. และเครือข่ายเขตพื้นที่สหกรณ์ทุกภูมิภาค สะท้อนผ่านจำนวนผู้เข้าอบรม 14,572 คน ครอบคลุมกว่า 1,000 สหกรณ์ ซึ่งเติบโตขึ้นจากปี 2567 มีผู้เข้าอบรม 7,954 คน ผ่านหลักสูตรอบรมและสัมมนาทั้งในรูปแบบออนไลน์ และออนไซต์ ที่เข้าถึงง่าย และหลากหลาย ตอกย้ำความสำเร็จในการพัฒนาบุคลากรทั่วประเทศ รวมถึงการพัฒนาหลักสูตร E-Learning การสนับสนุนทุนการศึกษาระดับปริญญาโท และการพัฒนาผู้นำสหกรณ์ในหลักสูตรสำคัญต่างๆ เพื่อยกระดับมาตรฐานการบริหารจัดการของสหกรณ์ไทยให้ก้าวทันต่อการเปลี่ยนแปลงของโลกยุคใหม่

ในปีที่ผ่านมา ชสอ. ยังเดินหน้าพัฒนาองค์กรสู่ยุคดิจิทัลอย่างเป็นรูปธรรม ทั้งการนำเทคโนโลยี AI มาประยุกต์ใช้ในการปฏิบัติงาน การพัฒนาระบบสารสนเทศใหม่ การส่งเสริมระบบ Paperless และการพัฒนา Mobile Application สำหรับสหกรณ์สมาชิก ตลอดจนการพัฒนาองค์กรตามมาตรฐาน ISO 9001:2015 ซึ่ง ชสอ. ได้รับมอบใบรับรองมาตรฐานดังกล่าวในปี 2569 ถือเป็นอีกก้าวสำคัญของการยกระดับองค์กรสู่มาตรฐานสากล

ขณะเดียวกัน ชสอ. ยังคงยึดมั่นในบทบาทการเป็นองค์กรที่รับผิดชอบต่อสังคม โดยได้ดำเนินโครงการเพื่อชุมชนและสังคมอย่างต่อเนื่อง ทั้งการสนับสนุนการสร้างอาคารกิจกรรมสหกรณ์โรงเรียนตำรวจตระเวนชายแดน การส่งเสริมกิจกรรมวันออมแห่งชาติ การสนับสนุนกิจกรรมสาธารณประโยชน์ และการช่วยเหลือผู้ประสบภัยในพื้นที่ต่างๆ ทั่วประเทศ ซึ่งเป็นการสะท้อนถึงคุณค่าของขบวนการสหกรณ์ไทยที่ยึดหลักการช่วยเหลือเกื้อกูลกัน

ในนามของคณะกรรมการดำเนินการ ชุมชุมสหกรณ์ออมทรัพย์แห่งประเทศไทย จำกัด ผมขอขอบคุณสหกรณ์สมาชิก หน่วยงานภาครัฐ ภาคเอกชน ตลอดจนผู้มีส่วนเกี่ยวข้องของทุกภาคส่วนที่ให้ความไว้วางใจ และสนับสนุนการดำเนินงานของ ชสอ. ด้วยดีเสมอมา ความร่วมมือจากทุกฝ่ายถือเป็นพลังสำคัญที่ทำให้ ชสอ. สามารถดำเนินภารกิจได้อย่างมั่นคงและประสบผลสำเร็จ

ชสอ. จะยังคงมุ่งมั่นพัฒนาองค์กรให้เป็นศูนย์กลางทางการเงิน และสถาบันการเรียนรู้ของขบวนการสหกรณ์ออมทรัพย์ไทย พร้อมขับเคลื่อนองค์กรด้วยนวัตกรรม เทคโนโลยี และหลักธรรมาภิบาล เพื่อสร้างความมั่นคง ยั่งยืน และประโยชน์สูงสุดแก่สหกรณ์สมาชิกและสังคมไทยต่อไป



(ดร.มะณู บุญศรีมณีชัย)

ประธานกรรมการ

ชุมชุมสหกรณ์ออมทรัพย์แห่งประเทศไทย จำกัด

สารบัญ



CONTENTS

<p>หน้า 16</p> <p>รายงานประจำปี 2568 แสดงผลงาน ของชุมชน สหกรณ์</p>	<p>หน้า 31</p> <p>รายงาน ผลการดำเนินงาน ประจำปี 2568</p>	 <p>หน้า 82</p> <p>งบฐานะการเงิน สำหรับปีสิ้นสุด วันที่ 31 มีนาคม 2569 และรายงานของ ผู้สอบบัญชี</p>
<p>หน้า 126</p> <p>สารสนเทศ สหกรณ์สมาชิก ประจำปี 2568</p>	 <p>หน้า 131</p> <p>คณะกรรมการ ดำเนินการ ชุดที่ 53</p>	 
  <p>หน้า 135</p> <p>ผู้ตรวจสอบ กิจการ/ ผู้สอบบัญชี</p>	  <p>หน้า 142</p> <p>ฝ่ายจัดการ</p>	

รายงานประจำปี 2568

ของชุมชนุสภกรณออมทรัพย์

แห่งประเทศไทย จำกัด

ANNUAL REPORT 2025





รายงานประจำปี 2568
แสดงผลงาน
 ของชุมนุมสหกรณ์ออมทรัพย์แห่งประเทศไทย จำกัด



สหกรณ์สมาชิก แยกตามอาชีพ

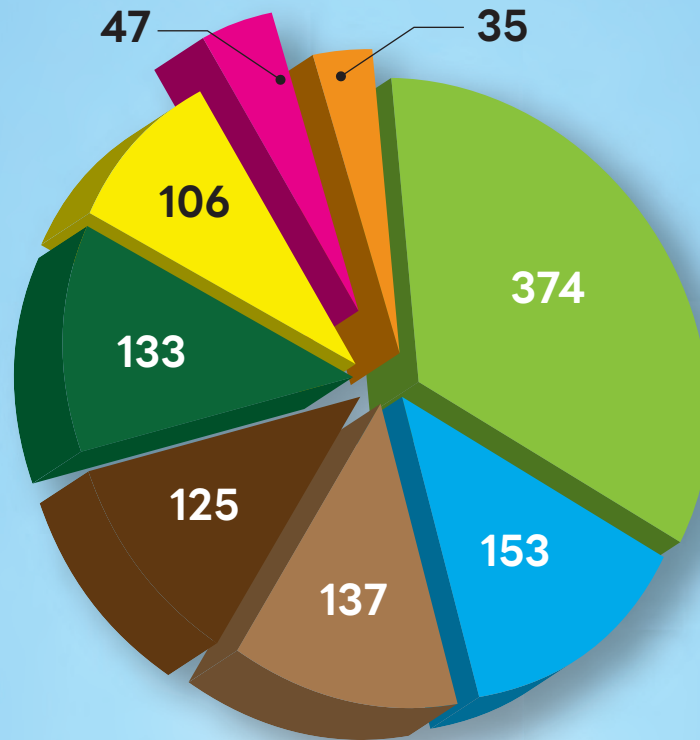

■ เอกชนอื่นๆ	374	สหกรณ์
■ โรงพยาบาล/สาธารณสุข	153	สหกรณ์
■ ส่วนราชการ/ส่วนท้องถิ่น	137	สหกรณ์
■ ตำรวจ	125	สหกรณ์
■ ทหาร	133	สหกรณ์
■ ครู	106	สหกรณ์
■ พนักงานรัฐวิสาหกิจ	47	สหกรณ์
■ สถาบันอุดมศึกษา	35	สหกรณ์
รวมสหกรณ์สมาชิก	<u>1,110</u>	สหกรณ์



สหกรณ์สมาชิก แยกตามภาค

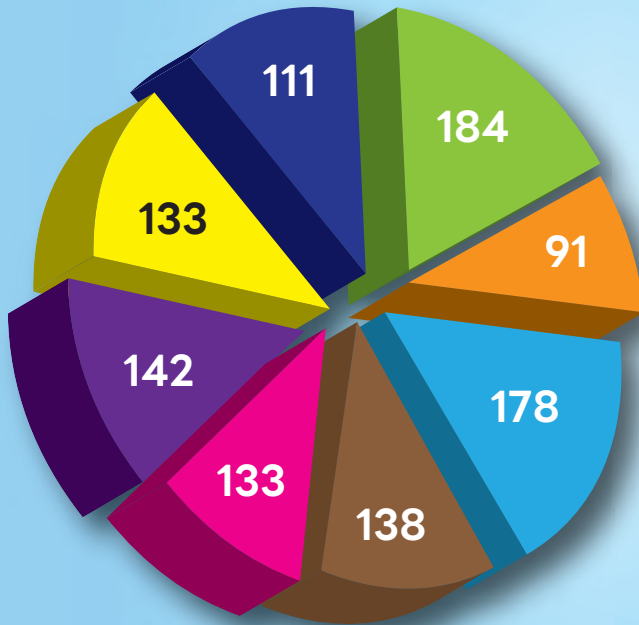

ตะวันออก	178	สหกรณ์
ตะวันตก	91	สหกรณ์
ตะวันออกเฉียงเหนือ	184	สหกรณ์
ใต้	111	สหกรณ์
เหนือ	133	สหกรณ์
กลาง	142	สหกรณ์
กรุงเทพมหานคร พื้นที่ 1	133	สหกรณ์
กรุงเทพมหานคร พื้นที่ 2	138	สหกรณ์
รวมสหกรณ์สมาชิก	1,110	สหกรณ์



สหกรณ์สมาชิก

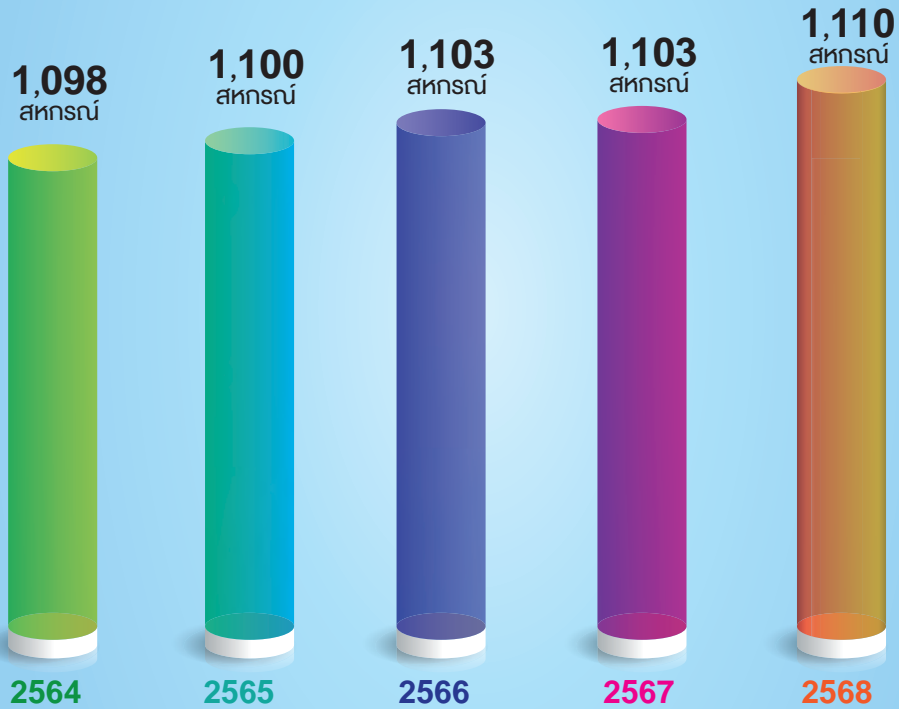



แหล่งที่มาของเงินทุน

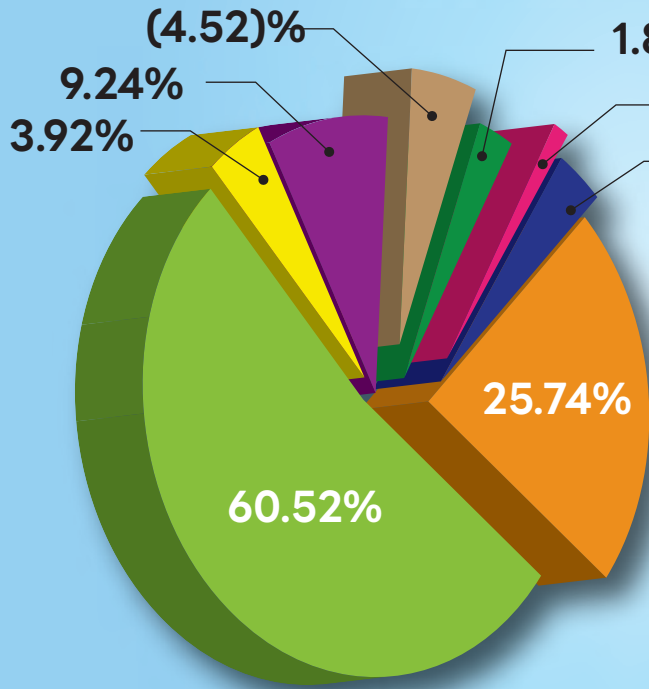

	ล้านบาท	ร้อยละ
เงินกู้ยืม	12,640.00	9.24
ตัวสัญญาใช้เงิน	5,354.19	3.92
เงินรับฝาก	82,766.63	60.52
ทุนเรือนหุ้น	35,200.84	25.74
ทุนสำรอง	3,666.58	2.68
ทุนสะสม	721.95	0.53
กำไรสุทธิ	2,587.41	1.89
อื่นๆ	(6,182.52)	(4.52)
รวม	136,755.08	100.00



แหล่งใช้ไปของเงินทุน

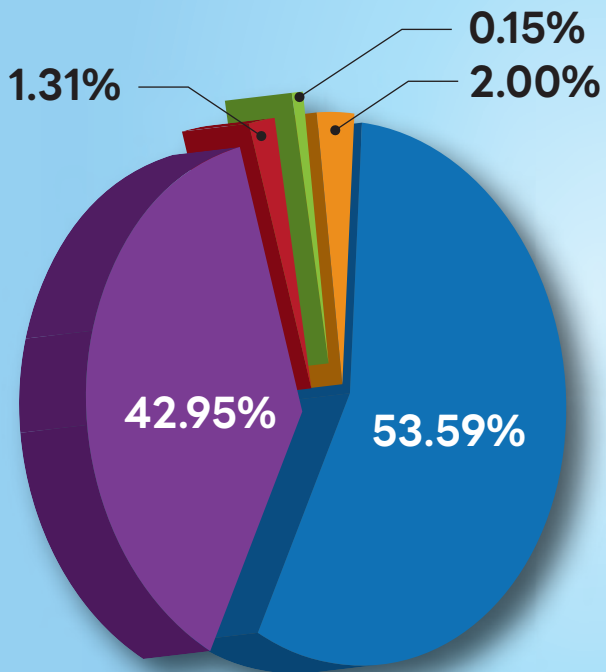

	ล้านบาท	ร้อยละ
เงินให้สหกรณ์สมาชิก	73,282.46	53.59
เงินลงทุน	58,733.57	42.95
เงินฝากธนาคาร	1,787.65	1.31
ที่ดิน อาคาร และอุปกรณ์	198.56	0.15
อื่นๆ	2,752.84	2.00
รวม	136,755.08	100.00



ทุนเรือนหุ้น ณ สิ้นเดือน



ล้านบาท

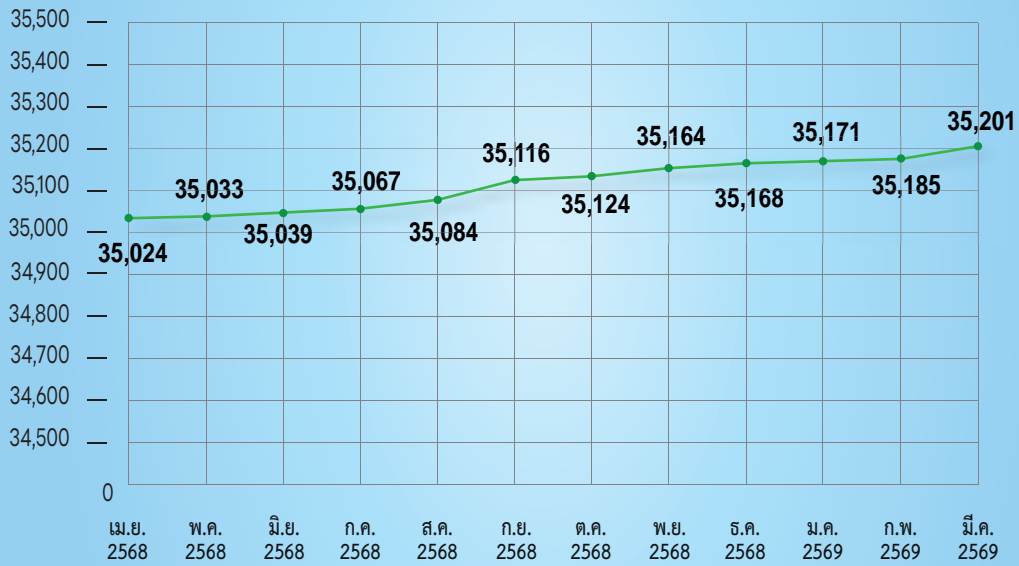

เดือน
ปี พ.ศ.



ทุนเรือนหุ้น ณ สิ้นปี

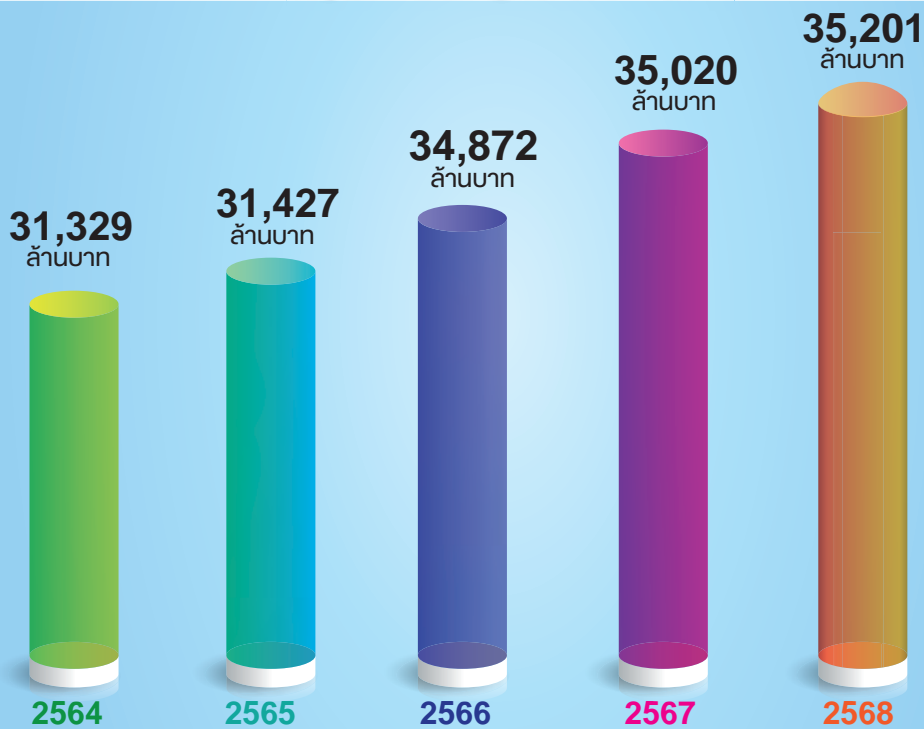



ยอดเงินรับฝากและตั๋วสัญญาใช้เงิน ณ สิ้นเดือน



ยอดเงินรับฝากและตั๋วสัญญาใช้เงิน ณ สิ้นปี

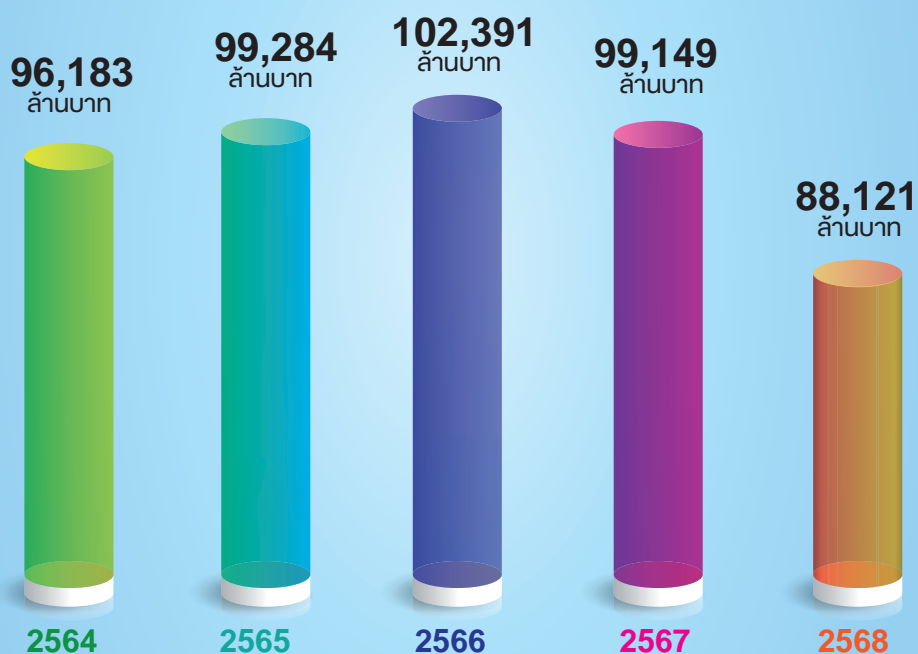



ยอดลูกหนี้เงินกู้คงเหลือ ณ สิ้นเดือน



ล้านบาท



เดือน
ปี พ.ศ.



ลูกหนี้เงินกู้คงเหลือ ณ สิ้นปี

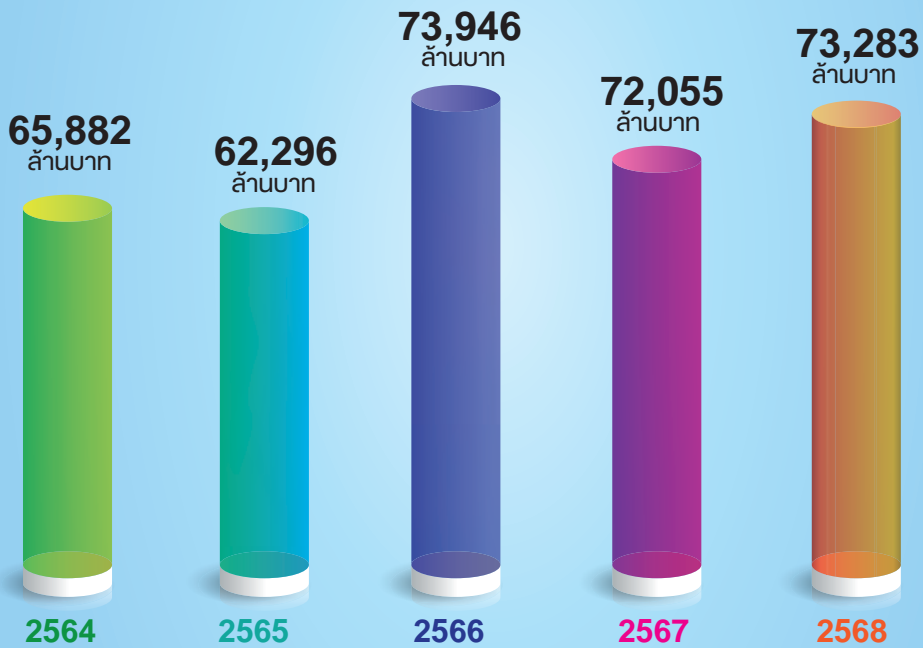



สหกรณ์สมาชิกที่ใช้บริการเงินกู้ ณ สิ้นปี

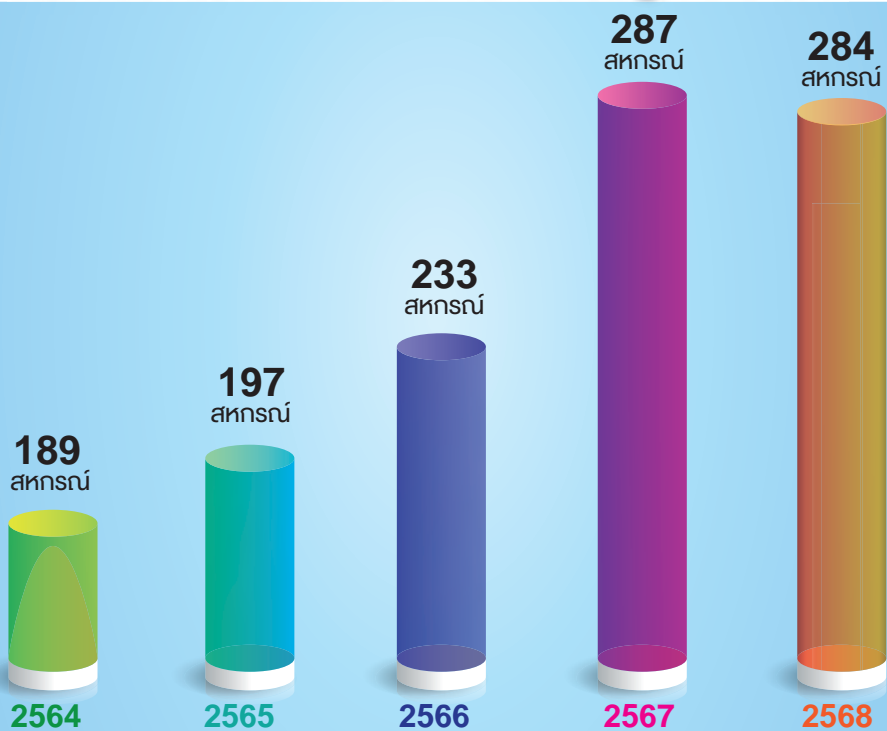

สหกรณ์ที่ลงทุนในเงินรับฝากและตัวสัญญาใช้เงิน ณ สิ้นปี

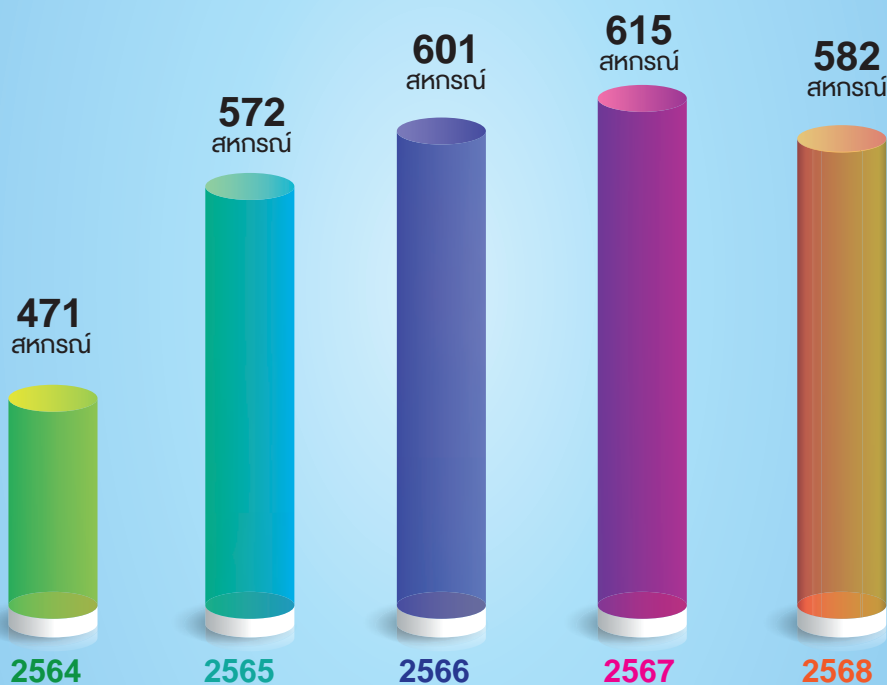



สินทรัพย์รวม

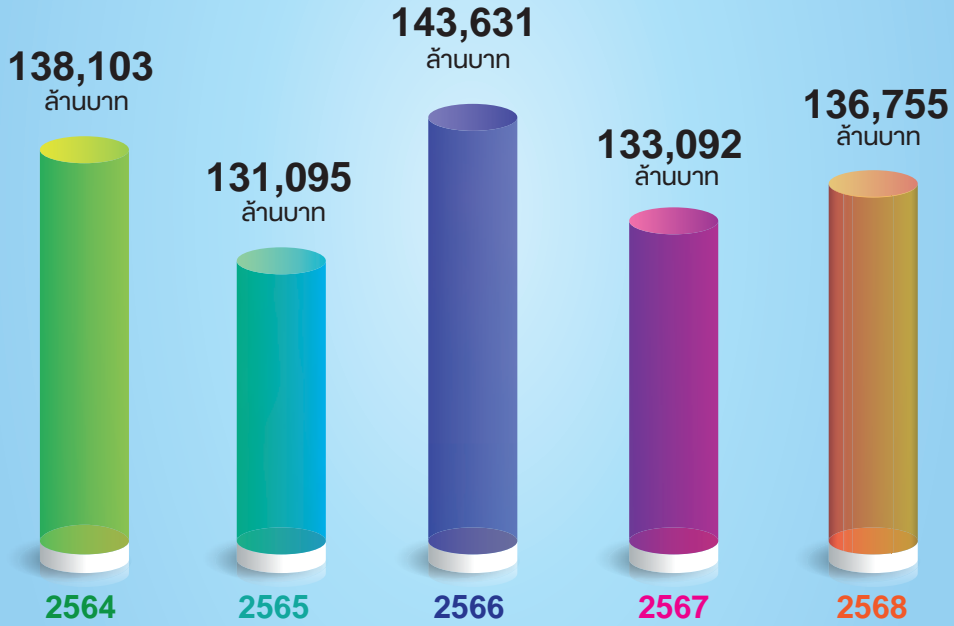

รายได้ ค่าใช้จ่าย กำไร



■ รายได้
 ■ ค่าใช้จ่าย
 ■ กำไร

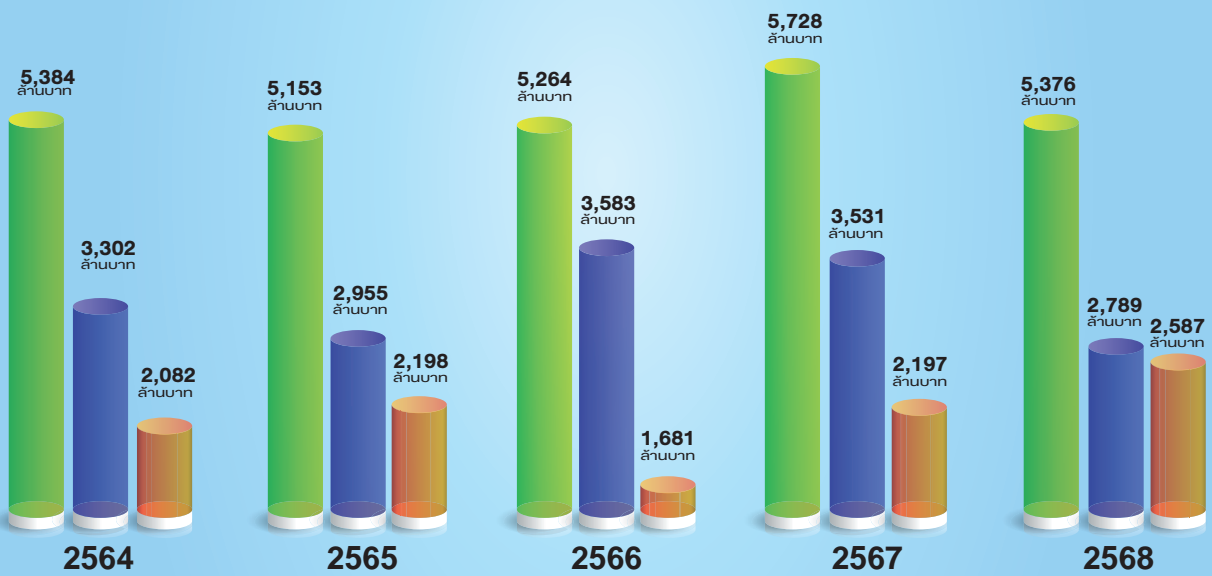



รายได้

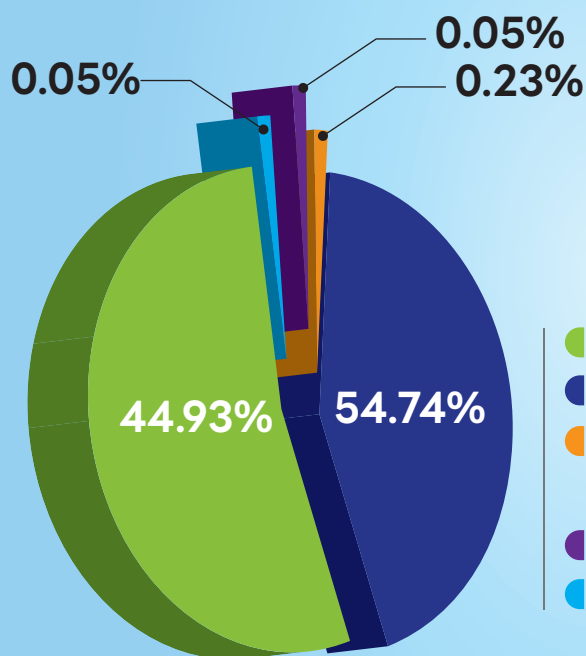

	ล้านบาท	ร้อยละ
ดอกเบี้ยรับจากเงินให้กู้	2,415.73	44.93
รายได้จากการลงทุน	2,943.32	54.74
ดอกเบี้ยรับ ลูกหนี้หุ้นกู้ บมจ.การบินไทย ตามแผนฟื้นฟูกิจการ	12.57	0.23
รายได้จากการขายและบริการ	2.61	0.05
รายได้อื่น	2.59	0.05
รวมรายได้ทั้งสิ้น	5,376.82	100.00



ค่าใช้จ่าย

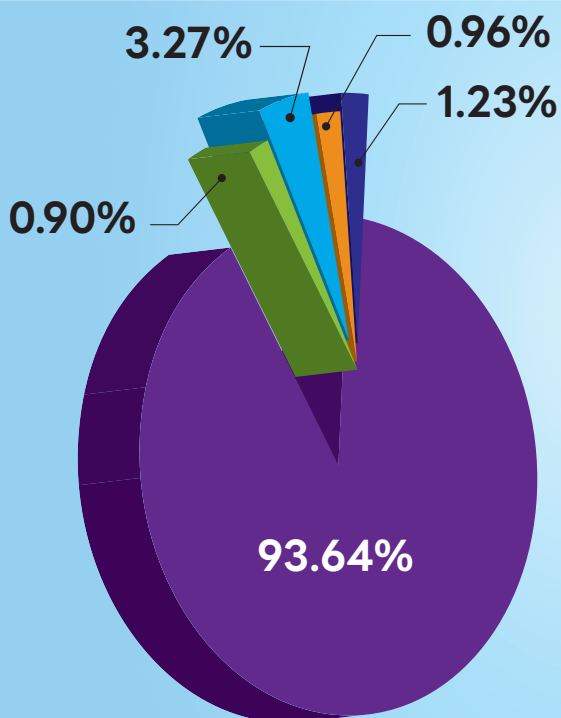

	ล้านบาท	ร้อยละ
ดอกเบี้ยจ่าย	2,611.93	93.64
ค่าใช้จ่ายเกี่ยวกับอาคารสถานที่	25.24	0.90
ค่าใช้จ่ายเกี่ยวกับเจ้าหน้าที่	91.12	3.27
ค่าใช้จ่ายเกี่ยวกับสมาชิก	26.76	0.96
ค่าใช้จ่ายดำเนินงานอื่น	34.36	1.23
รวมค่าใช้จ่ายทั้งสิ้น	2,789.41	100.00



รายได้และค่าใช้จ่าย ปี พ.ศ. 2564-2568



รายการ	2568		2567		2566		2565		2564	
	จำนวนเงิน ล้านบาท	สัดส่วน %	จำนวนเงิน ล้านบาท	สัดส่วน %	จำนวนเงิน ล้านบาท	สัดส่วน %	จำนวนเงิน ล้านบาท	สัดส่วน %	จำนวนเงิน ล้านบาท	สัดส่วน %
รายได้										
1 ดอกเบี้ยรับจากเงินให้กู้	2,416	44.93	2,602	45.42	2,345	44.54	2,050	39.78	2,291	42.55
2 รายได้จากการลงทุน	2,943	54.74	3,122	54.50	2,914	55.37	3,100	60.16	3,088	57.36
3 ดอกเบี้ยรับจากลูกหนี้หุ้นกู้ บ.การบินไทย	13	0.23	0	0.00	0	0.00	0	0.00	0	0.00
4 รายได้อื่นๆ	5	0.10	4	0.08	5	0.09	3	0.06	5	0.09
รวมรายได้ทั้งสิ้น	5,377	100.00	5,728	100.00	5,264	100.00	5,153	100.00	5,384	100.00
ค่าใช้จ่าย										
1 ดอกเบี้ยจ่าย	2,612	93.64	3,228	91.42	3,193	89.12	2,688	90.96	3,055	92.52
2 ค่าใช้จ่ายบริหาร	177	6.36	303	8.58	390	10.88	267	9.04	247	7.48
2.1 บริหารสำนักงาน	149	5.34	277	7.84	234	6.53	230	7.78	219	6.63
2.2 บริหารธุรกิจ	3	0.09	6	0.17	10	0.28	14	0.47	14	0.42
2.3 พัฒนาศูนย์พยาบาลชุมชน	1	0.05	1	0.03	3	0.08	2	0.07	1	0.03
2.4 สื่อสารองค์การ	8	0.29	5	0.14	7	0.19	9	0.30	3	0.09
2.5 พัฒนา	16	0.59	14	0.40	136	3.80	12	0.41	10	0.30
รวมค่าใช้จ่ายทั้งสิ้น	2,789	100.00	3,531	100.00	3,583	100.00	2,955	100.00	3,302	100.00



การจัดสัมมนาและฝึกอบรม



ปี พ.ศ.	สัมมนา			ฝึกอบรม		
	หลักสูตร	คน	สหกรณ์	หลักสูตร	คน	สหกรณ์
2564	6	1,050	573	12	1,296	962
2565	12	1,533	668	10	844	369
2566	18	3,710	1,720	7	682	301
2567	27	6,900	2,691	6	604	317
2568	20	5,170	1,663	9	844	357



อัตราดอกเบี้ยตั๋วสัญญาใช้เงินระหว่างปีบัญชี



ประเภทกำหนดวงเงิน 10,000 บาทขึ้นไป

วัน เดือน ปี	เมื่อเรียก	1 เดือน	3 เดือน	6 เดือน	12 เดือน	24 เดือน	36 เดือน	48 เดือน	60 เดือน
1 มิ.ย. 65	0.05	0.25	0.35	0.60	1.05	-	-	-	-

ประเภทกำหนดวงเงิน 100,000 บาทขึ้นไป

วัน เดือน ปี	เมื่อเรียก	1 เดือน	3 เดือน	6 เดือน	12 เดือน	24 เดือน	36 เดือน	48 เดือน	60 เดือน
1 มิ.ย. 65	0.10	0.35	0.45	0.65	1.15	1.15	1.40	1.70	1.90

ประเภทกำหนดวงเงิน 1 ล้านบาทขึ้นไป

วัน เดือน ปี	เมื่อเรียก	1 เดือน	3 เดือน	6 เดือน	12 เดือน	24 เดือน	36 เดือน	48 เดือน	60 เดือน
1 มิ.ย. 65	0.15	0.40	0.50	0.70	1.20	1.35	1.60	1.90	2.10

ประเภทกำหนดวงเงิน 5 ล้านบาทขึ้นไป

วัน เดือน ปี	เมื่อเรียก	1 เดือน	3 เดือน	6 เดือน	12 เดือน	24 เดือน	36 เดือน	48 เดือน	60 เดือน
1 มิ.ย. 65	0.20	0.45	0.55	0.75	1.25	1.45	1.70	2.00	2.20

ประเภทกำหนดวงเงิน 10 ล้านบาทขึ้นไป

วัน เดือน ปี	เมื่อเรียก	1 เดือน	3 เดือน	6 เดือน	12 เดือน	24 เดือน	36 เดือน	48 เดือน	60 เดือน
1 มิ.ย. 65	0.25	0.50	0.60	0.80	1.30	1.55	1.80	2.10	2.30

ประเภทกำหนดวงเงิน 20 ล้านบาทขึ้นไป

วัน เดือน ปี	เมื่อเรียก	1 เดือน	3 เดือน	6 เดือน	12 เดือน	24 เดือน	36 เดือน	48 เดือน	60 เดือน
1 มิ.ย. 65	0.30	0.60	0.70	0.90	1.40	1.65	1.90	2.20	2.50



อัตราดอกเบี้ยเงินฝากประจำระหว่างปีบัญชี



ประเภทกำหนดวงเงิน 10,000 บาทขึ้นไป

วัน เดือน ปี	ออมทรัพย์	1 เดือน	3 เดือน	6 เดือน	12 เดือน	24 เดือน	36 เดือน	48 เดือน	60 เดือน
1 มิ.ย. 65	0.05	0.25	0.45	0.70	1.20	-	-	-	-

ประเภทกำหนดวงเงิน 100,000 บาทขึ้นไป

วัน เดือน ปี	ออมทรัพย์	1 เดือน	3 เดือน	6 เดือน	12 เดือน	24 เดือน	36 เดือน	48 เดือน	60 เดือน
1 มิ.ย. 65	0.10	0.35	0.55	0.75	1.25	1.25	1.50	1.80	2.00

ประเภทกำหนดวงเงิน 1 ล้านบาทขึ้นไป

วัน เดือน ปี	ออมทรัพย์	1 เดือน	3 เดือน	6 เดือน	12 เดือน	24 เดือน	36 เดือน	48 เดือน	60 เดือน
1 มิ.ย. 65	0.15	0.40	0.60	0.80	1.30	1.45	1.70	2.00	2.20

ประเภทกำหนดวงเงิน 5 ล้านบาทขึ้นไป

วัน เดือน ปี	ออมทรัพย์	1 เดือน	3 เดือน	6 เดือน	12 เดือน	24 เดือน	36 เดือน	48 เดือน	60 เดือน
1 มิ.ย. 65	0.20	0.45	0.65	0.85	1.35	1.55	1.80	2.10	2.30

ประเภทกำหนดวงเงิน 10 ล้านบาทขึ้นไป

วัน เดือน ปี	ออมทรัพย์	1 เดือน	3 เดือน	6 เดือน	12 เดือน	24 เดือน	36 เดือน	48 เดือน	60 เดือน
1 มิ.ย. 65	0.25	0.50	0.70	0.90	1.40	1.65	1.90	2.20	2.40

ประเภทกำหนดวงเงิน 20 ล้านบาทขึ้นไป

วัน เดือน ปี	ออมทรัพย์	1 เดือน	3 เดือน	6 เดือน	12 เดือน	24 เดือน	36 เดือน	48 เดือน	60 เดือน
1 มิ.ย. 65	0.30	0.60	0.80	1.00	1.50	1.75	2.00	2.30	2.60



อัตราดอกเบี้ยวงเงินพิเศษเงินฝากประจำ



ชื่อรุ่น	ระยะเวลา									หมายเหตุ
	2 เดือน	5 เดือน	6 เดือน	6 เดือน 7 เดือน 8 เดือน 9 เดือน	10 เดือน	10 เดือน 11 เดือน 12 เดือน	13 เดือน 14 เดือน 15 เดือน 16 เดือน 17 เดือน 18 เดือน	36 เดือน		
รุ่นออมทรัพย์รับ Summer 2025 1 ล้านบาท ขึ้นไป					2.65					เปิดจำหน่าย 22 เม.ย. – 19 มิ.ย. 68
รุ่นทรัพย์ทวี 1 ล้านบาท ขึ้นไป					2.55					เปิดจำหน่าย 20 มิ.ย. – 20 ส.ค. 68
รุ่นครบรอบ 53 ปี ชสอ. 1 ล้านบาท ขึ้นไป			2.50							เปิดจำหน่าย 14 ส.ค. – 30 ก.ย. 68
รุ่นครบรอบ 53 ปี ชสอ. รุ่น 2 1 ล้านบาท ขึ้นไป		2.40								เปิดจำหน่าย 28 ส.ค. – 30 ก.ย. 68
รุ่นวันออมแห่งชาติ ปี 2568 1 ล้านบาท ขึ้นไป				2.35		2.40	2.45	2.50		เปิดจำหน่าย 11 ก.ย. – 31 ต.ค. 68
รุ่นทรัพย์สถาพร 1 ล้านบาท ขึ้นไป			2.35					2.50		เปิดจำหน่าย 3 พ.ย. 68 – 31 มี.ค. 69
รุ่นทรัพย์สถาพร รุ่น 2 1 ล้านบาท ขึ้นไป	2.75									เปิดจำหน่าย 14 พ.ย. – 30 ธ.ค. 68
รุ่นออมทรัพย์รับตรุษจีน ปี 2569 1 ล้านบาท ขึ้นไป	2.60		2.35					2.50		เปิดจำหน่าย 29 ม.ค. 69 – 6 มี.ค. 69
รุ่นออมทรัพย์รับ Summer 2026 1 ล้านบาท ขึ้นไป	2.50		2.35					2.50		เปิดจำหน่าย 9 มี.ค. 69 – 31 มี.ค. 69 (2 ด.) 9 มี.ค. 69 – 30 เม.ย. 69 (6 ด. , 36 ด.)



อัตราดอกเบี้ยวงเงินพิเศษตัวสัญญาใช้เงิน



ชื่อรุ่น	ระยะเวลา									หมายเหตุ
	2 เดือน	5 เดือน	6 เดือน	6 เดือน 7 เดือน 8 เดือน 9 เดือน	10 เดือน	10 เดือน 11 เดือน 12 เดือน	13 เดือน 14 เดือน 15 เดือน 16 เดือน 17 เดือน 18 เดือน	36 เดือน		
รุ่นออมทรัพย์รับ Summer 2025 1 ล้านบาท ขึ้นไป					2.65					เปิดจำหน่าย 22 เม.ย. – 19 มิ.ย. 68
รุ่นทรัพย์ทวี 1 ล้านบาท ขึ้นไป					2.55					เปิดจำหน่าย 20 มิ.ย. – 20 ส.ค. 68
รุ่นครบรอบ 53 ปี ชสอ. 1 ล้านบาท ขึ้นไป			2.50							เปิดจำหน่าย 14 ส.ค. – 30 ก.ย. 68
รุ่นครบรอบ 53 ปี ชสอ. รุ่น 2 1 ล้านบาท ขึ้นไป		2.40								เปิดจำหน่าย 28 ส.ค. – 30 ก.ย. 68
รุ่นวันออมแห่งชาติ ปี 2568 1 ล้านบาท ขึ้นไป				2.35		2.40	2.45	2.50		เปิดจำหน่าย 11 ก.ย. – 31 ต.ค. 68
รุ่นทรัพย์สถาพร 1 ล้านบาท ขึ้นไป			2.35					2.50		เปิดจำหน่าย 3 พ.ย. 68 – 31 มี.ค. 69
รุ่นทรัพย์สถาพร รุ่น 2 1 ล้านบาท ขึ้นไป	2.75									เปิดจำหน่าย 14 พ.ย. – 30 ธ.ค. 68
รุ่นออมทรัพย์รับตรุษจีน ปี 2569 1 ล้านบาท ขึ้นไป	2.60		2.35					2.50		เปิดจำหน่าย 29 ม.ค. 69 – 6 มี.ค. 69
รุ่นออมทรัพย์รับ Summer 2026 1 ล้านบาท ขึ้นไป	2.50		2.35					2.50		เปิดจำหน่าย 9 มี.ค. 69 – 31 มี.ค. 69 (2 ด.) 9 มี.ค. 69 – 30 เม.ย. 69 (6 ด. , 36 ด.)



อัตราดอกเบี้ยเงินฝากประจำและตัวสัญญาใช้เงิน ระยะเวลา 7 วัน และ 14 วัน



วัน เดือน ปี	7 วัน			14 วัน		
	1 ล้านบาท	10 ล้านบาท	20 ล้านบาท	1 ล้านบาท	10 ล้านบาท	20 ล้านบาท
15 ก.ค. 68	0.40	0.50	-	0.55	0.65	0.75



อัตราดอกเบี้ยเงินฝากธนาคาร



เดือน ปี	ร้อยละต่อปี
เมษายน 2568	1.3000
พฤษภาคม 2568	1.2000
สิงหาคม 2568	1.1000
ตุลาคม 2568	0.9500
ธันวาคม 2568	0.8500



อัตราดอกเบี้ยเงินกู้ธนาคาร



เดือน ปี	อัตรา MOR	อัตรา MLR
เมษายน 2568	7.0200	6.8250
พฤษภาคม 2568	6.8700	6.7500
สิงหาคม 2568	6.6200	6.5000
ธันวาคม 2568	6.3700	6.4000
กุมภาพันธ์ 2569	6.3700	6.3500
มีนาคม 2569	6.2700	6.3000

ประชุมใหญ่สามัญ ประจำปี 2568

วันเสาร์ ที่ 7 มิถุนายน พ.ศ. 2568

ชุมนุมสหกรณ์ออมทรัพย์แห่งประเทศไทย จำกัด
ณ ห้องรอยัลจูบิลี บอลรูม อาคารชาเลนเจอร์



รายงานผลการดำเนินงาน ประจำปี 2568

ประเทศไทย จำกัด

คณะกรรมการดำเนินการ ขอรายงานผลการดำเนินงานของชุมนุมสหกรณ์ออมทรัพย์แห่งประเทศไทย จำกัด (ชสอ.) ประจำปี 2568 (1 เมษายน 2568 - 31 มีนาคม 2569) ตามวิสัยทัศน์ พันธกิจ เป้าประสงค์ และแผนงาน ที่ได้รับอนุมัติจากที่ประชุมใหญ่ไว้ สรุปได้ดังนี้

วิสัยทัศน์ “ชสอ. เป็นผู้นำขบวนการสหกรณ์ออมทรัพย์ไทย ด้วยหลักธรรมาภิบาล และรับผิดชอบต่อสังคม”

ชสอ. ได้กำหนดพันธกิจเพื่อให้บรรลุวิสัยทัศน์ที่กำหนดไว้ โดยมุ่งเน้นการดำเนินงานโดยยึดหลักธรรมาภิบาล และอุดมการณ์สหกรณ์ เพื่อประโยชน์แก่สหกรณ์สมาชิก ขบวนการสหกรณ์ออมทรัพย์ ขบวนการสหกรณ์ไทย และสังคม ดังนี้

- พันธกิจที่ 1:** เป็นศูนย์กลางทางการเงินของขบวนการสหกรณ์ออมทรัพย์
- พันธกิจที่ 2:** เป็นสถาบันการเรียนรู้และพัฒนาบุคลากรสหกรณ์ออมทรัพย์
- พันธกิจที่ 3:** สร้างความเข้มแข็งและรักษาสิทธิประโยชน์ของขบวนการสหกรณ์ออมทรัพย์
- พันธกิจที่ 4:** ยกกระดับมาตรฐานการบริหารจัดการ ชสอ. และสหกรณ์ออมทรัพย์สู่สากล
- พันธกิจที่ 5:** สร้างเครือข่ายความร่วมมือกับขบวนการสหกรณ์ระหว่างประเทศ





โดยมีผลการดำเนินงานด้านต่างๆ ตามแผนงาน ดังต่อไปนี้

1. แผนงานด้านการเงิน ดำเนินการด้วยโครงการ ดังนี้

1.1 โครงการบริหารจัดการด้านทุนเรือนหุ้น

ทุนเรือนหุ้นเป็นทุนพื้นฐานสำคัญที่แสดงให้เห็นถึงการมีส่วนร่วมเป็นเจ้าของของสหกรณ์สมาชิก ที่มีต่อ ชสอ. อันเป็นหลักการสหกรณ์สำคัญประการหนึ่ง ทั้งยังเป็นทุนที่แสดงถึงฐานะความมั่นคงของ ชสอ. ต่อมวลสมาชิก ผู้ลงทุน เจ้าหนี้ หน่วยงานที่เกี่ยวข้อง และประชาชนทั่วไป

ปีบัญชี 2568 ชสอ. มีทุนเรือนหุ้นทั้งสิ้น 35,201 ล้านบาท เพิ่มขึ้น 181 ล้านบาท หรือร้อยละ 0.52 เมื่อเทียบกับระยะเวลาเดียวกันของปีก่อน ซึ่งมีทุนเรือนหุ้น 35,020 ล้านบาท และมีอัตราการถือหุ้นเฉลี่ยต่อสหกรณ์ 31.71 ล้านบาท ทั้งนี้ มีสหกรณ์สมาชิกถือหุ้นครบตามเกณฑ์และถือหุ้นมากกว่าเกณฑ์ที่กำหนดไว้จำนวน 1,075 สหกรณ์ จากสหกรณ์สมาชิกทั้งสิ้น 1,110 สหกรณ์ หรือร้อยละ 96.85 ของสหกรณ์สมาชิกทั้งหมด

1.2 โครงการบริหารจัดการด้านเงินรับฝาก

เงินรับฝากเป็นบริการทางการเงินสำหรับสหกรณ์ที่จะฝากเงินไว้ในที่มั่นคงปลอดภัย และให้ผลตอบแทนที่ดี ประการสำคัญ คือ เป็นการระดมทุนให้เข้ามาหมุนเวียนในระบบสหกรณ์ผ่าน ชสอ. ประเภทประจำ โดยให้ดอกเบี้ยในอัตราที่เหมาะสมสูงกว่าธนาคารและสถาบันการเงินอยู่เสมอ ตลอดจนสามารถเลือกลงทุนได้ทั้งชนิดเพื่อเรียก 7 วัน 14 วัน และชนิดมีกำหนดระยะเวลาแตกต่างกันจนถึง 5 ปี

ปีบัญชี 2568 มีสหกรณ์ให้การสนับสนุนใช้บริการฝากเงิน จำนวน 526 สหกรณ์ จำแนกเป็นสหกรณ์สมาชิก 489 สหกรณ์ สหกรณ์ออมทรัพย์ที่ไม่เป็นสมาชิก 3 สหกรณ์ และสหกรณ์ประเภทอื่น 34 สหกรณ์ รวมจำนวนเงิน 82,767 ล้านบาท ลดลง 12,488 ล้านบาท หรือร้อยละ 13.11 เมื่อเทียบกับระยะเวลาเดียวกันของปีก่อน ซึ่งมีจำนวน 95,255 ล้านบาท

1.3 โครงการบริหารจัดการด้านตัวสัญญาใช้เงิน

ตัวสัญญาใช้เงินเป็นการระดมทุนช่วยส่งเสริมความร่วมมือภายในขบวนการสหกรณ์ออมทรัพย์ โดย ชสอ. ได้พัฒนาบทบาทให้เป็นศูนย์กลางทางการเงินของสหกรณ์ออมทรัพย์ และเป็นแหล่งลงทุนสำหรับสหกรณ์ที่มีเงินทุนเหลือจากการให้บริการสมาชิก รวมถึงสำหรับสหกรณ์ที่บริหารเงินสด และสภาพคล่อง โดยตัวสัญญาใช้เงินนี้ให้ผลตอบแทนที่เป็นธรรม และสามารถแข่งขันกับอัตราดอกเบี้ยในตลาดเงินได้อย่างเหมาะสม

ปีบัญชี 2568 ชสอ. มีสหกรณ์ลงทุนในตัวสัญญาใช้เงินจำนวน 113 สหกรณ์ โดยจำแนกเป็นสหกรณ์สมาชิก 41 สหกรณ์ สหกรณ์ที่ไม่เป็นสมาชิก 8 สหกรณ์ และสหกรณ์อื่น 64 สหกรณ์ รวมจำนวนเงิน 5,354 ล้านบาท เพิ่มขึ้น 1,461 ล้านบาท หรือร้อยละ 37.53 เมื่อเทียบกับระยะเดียวกันของปีก่อน ซึ่งมีจำนวน 3,893 ล้านบาท

1.4 โครงการขยายตลาดด้านเงินกู้ ของ ชสอ.

ในปีบัญชี 2568 ชสอ. มีนโยบายเพิ่มขีดความสามารถในการแข่งขันและการเป็นศูนย์กลางทางการเงินของขบวนการสหกรณ์ โดยมุ่งเน้นการขยายส่วนแบ่งตลาดด้านสินเชื่อด้วยการพัฒนาผลิตภัณฑ์ที่เข้าถึงง่ายและแข่งขันได้ ทั้งในปริมาณจำนวนสหกรณ์ และปริมาณจำนวนเงิน เพื่อให้บริการเงินกู้แก่สหกรณ์สมาชิกอย่างทั่วถึง และครอบคลุมมากยิ่งขึ้น ตลอดปี ชสอ. ได้ช่วยเหลือสหกรณ์สมาชิกโดยการเปิดบริการเงินกู้โครงการพิเศษ รวม 8 โครงการ ซึ่งเป็นโครงการเงินกู้ที่มีอัตราดอกเบี้ยต่ำ ร้อยละ 1.00, 2.30, 2.50, 2.80, 2.90 และ 3.10 ต่อปี โดยผลตอบแทนไม่คุ้มต้นทุน แต่เพื่อช่วยเหลือสหกรณ์สมาชิก โดยเฉพาะสหกรณ์ที่ไม่มีการลงทุนภายนอกจะได้มีเงินกู้ยืมอัตราดอกเบี้ยต่ำนำไปให้บริการเงินกู้แก่สมาชิกของตนหรือนำไปชำระค่าน้ำประปา การเงินอื่นเพื่อลดต้นทุน โดยเฉพาะโครงการเงินกู้พิเศษอัตราดอกเบี้ยต่ำร้อยละ 1.00 จำนวน 2 โครงการ เป็นการช่วยเหลือสหกรณ์สมาชิกได้มีเงินกู้ยืมอัตราดอกเบี้ยต่ำนำไปช่วยเหลือสมาชิกสหกรณ์ที่ประสบอุทกภัยในจังหวัดต่างๆ และที่ได้รับผลกระทบจากเหตุการณ์ปะทะในพื้นที่แนวชายแดนไทย - กัมพูชา อีกทั้ง ชสอ. ได้มีการปรับลดอัตราดอกเบี้ยเงินกู้เพื่อช่วยเหลือสหกรณ์สมาชิกถึง 2 ครั้ง จากการดำเนินการดังกล่าว ได้รับความสนใจจากสหกรณ์สมาชิกใช้บริการทั้งผู้กู้รายใหม่ และผู้กู้รายเดิมที่เคยใช้บริการกลับมาใช้บริการเพิ่มขึ้น รวม 44 สหกรณ์ มียอดการขอรับเงินกู้จากสหกรณ์สมาชิกรวม 244 สหกรณ์ เป็นเงิน 70,621 ล้านบาท เพิ่มขึ้นจากปีก่อนซึ่งมียอดการขอรับเงินกู้จากสหกรณ์สมาชิกรวม 259 สหกรณ์ เป็นเงิน 48,000 ล้านบาท เพิ่มขึ้นเป็นเงิน 22,621 ล้านบาท ทำให้มียอดลูกหนี้คงเหลือเพิ่มขึ้นตามลำดับในไตรมาสที่ 1 - 3 โดยปลายไตรมาสที่ 3 มีแนวโน้มคงที่ สำหรับไตรมาสที่ 4 ยอดลูกหนี้คงเหลือต้นไตรมาสมีแนวโน้มปรับเพิ่มขึ้น แต่มีแนวโน้มลดลงอีกครั้งในปลายไตรมาส เนื่องมาจากการแข่งขันในตลาดสินเชื่อสหกรณ์ สถาบันการเงินหลายแห่งมีการให้เงินกู้ระยะสั้นในอัตราดอกเบี้ยที่ต่ำกว่า ชสอ. ในขณะที่ ชสอ. ถึงแม้ว่าอัตราดอกเบี้ยเงินกู้ในบางโครงการจะสูงกว่าบ้าง แต่มีงวดการชำระค่าน้ำประปาที่ยาวกว่าสถาบันการเงินอื่นซึ่งสหกรณ์สมาชิกไม่ได้คำนึงถึงจุดนี้ ทำให้สหกรณ์สมาชิกมีการนำเงินจากสถาบันการเงินอื่นมาชำระหนี้ ชสอ. ก่อนกำหนด เป็นจำนวนที่สูงกว่าการชำระหนี้ตามงวดปกติ แม้ ชสอ. จะมีการจ่ายเงินกู้ได้มากขึ้นกว่าปีก่อนก็ตาม

ณ สิ้นปีบัญชี ชสอ. มีลูกหนี้เงินกู้คงเหลือ จำนวน 284 สหกรณ์ ลดลงจากปีก่อนซึ่งมีจำนวน 287 สหกรณ์ ลดลง 3 สหกรณ์ หรือร้อยละ 1.05 เมื่อเทียบกับปีก่อน แต่มีจำนวนเงินกู้คงเหลือ 73,283 ล้านบาท เพิ่มขึ้น 1,228 ล้านบาท หรือร้อยละ 1.70 เมื่อเทียบกับระยะเดียวกันของปีก่อน ซึ่งมีจำนวน 72,055 ล้านบาท ในภาพรวมถือว่า ชสอ. ได้ให้บริการเงินกู้แก่สหกรณ์สมาชิกเพิ่มมากขึ้น อย่างไรก็ตาม ชสอ. ยังคงมีนโยบายช่วยเหลือสหกรณ์สมาชิกโดยเน้นการกระจายการให้บริการเงินกู้แก่สหกรณ์สมาชิกอย่างทั่วถึงให้เพิ่มมากยิ่งขึ้นในปีต่อไป

1.5 โครงการพัฒนาการบริหารการเงินของ ชสอ. สู่มาตรฐานสถาบันการเงิน

ชสอ. ได้ทำการศึกษาเกณฑ์การดำรงเงินกองทุนต่อสินทรัพย์เสี่ยงตามแนวทาง BASEL ซึ่งเป็นเกณฑ์มาตรฐานสากลที่ผู้กำกับดูแลสถาบันการเงินในประเทศต่างๆ ใช้ในการกำกับดูแลการบริหารความเสี่ยงของสถาบันการเงิน ด้วยการกำหนดให้สถาบันการเงินมีเงินกองทุนเพียงพอ ที่จะรองรับความเสี่ยงหรือความเสียหายที่ไม่ได้คาดการณ์ไว้ และธนาคารแห่งประเทศไทยก็นำเกณฑ์ดังกล่าว มาใช้กำกับดูแลธนาคารพาณิชย์ทุกแห่งภายในประเทศ โดยกำหนด “อัตราส่วนเงินกองทุนต่อสินทรัพย์เสี่ยง” หรือที่เรียกว่า “BIS Ratio” ซึ่งคำนวณจากเงินกองทุนหารด้วยสินทรัพย์เสี่ยง โดยเงินกองทุนเปรียบเสมือนกับส่วนของเจ้าของในงบฐานะการเงิน และสินทรัพย์เสี่ยงก็คือ สินทรัพย์ที่อยู่ในงบฐานะการเงิน ซึ่งในแต่ละรายการจะมีความเสี่ยงไม่เท่ากัน ธนาคารแห่งประเทศไทย ได้กำหนดค่ามาตรฐานของเงินกองทุนต่อสินทรัพย์เสี่ยง (BIS Ratio) ของธนาคารพาณิชย์ไทยต้องไม่ต่ำกว่า 8.50%

ดังนั้น เพื่อเป็นการพัฒนาการบริหารการเงินของ ชสอ. สู่มาตรฐานสถาบันการเงิน ดังกล่าว ชสอ. จึงได้นำเกณฑ์การดำรงเงินกองทุนต่อสินทรัพย์เสี่ยงตามแนวทาง BASEL มาใช้ โดย ณ วันที่ 31 มีนาคม 2569 ชสอ. มี BIS Ratio = 33.19% เมื่อเปรียบเทียบกับค่ามาตรฐานที่ธนาคารแห่งประเทศไทยกำหนดไว้ไม่ต่ำกว่า 8.50% แสดงว่า ชสอ. มีสถานะทางการเงินที่มั่นคง เมื่อพิจารณาจากประเด็นในการมีเงินกองทุนที่เพียงพอต่อการดูแลสินทรัพย์เสี่ยง

ชสอ. ได้ปรับปรุงพัฒนาระบบการบริหารจัดการสู่ระดับมาตรฐานสากลมาโดยตลอดอย่างต่อเนื่อง อาทิเช่น ธรรมภิบาล การวางแผนเชิงกลยุทธ์ การบริหารและประเมินผลงานแบบสมดุล (Balanced Scorecard) การบริหารความเสี่ยงและการควบคุมภายใน การบริหารความต่อเนื่องทางธุรกิจ (Business Continuity Management : BCM) และการดำรงสินทรัพย์สภาพคล่องตามกฎกระทรวง

และเพื่อให้สหกรณ์ที่ลงทุนใน ชสอ. ได้มีความมั่นใจว่า ชสอ. เป็นสถาบันที่มีความมั่นคงปลอดภัยในการดูแลเงินฝากเงินลงทุนของสหกรณ์ เมื่อวันที่ 28 กุมภาพันธ์ 2557 ชสอ. ได้ทำข้อตกลงเชิญบริษัท ทริสเรทติ้ง จำกัด ซึ่งเป็นสถาบันจัดอันดับความน่าเชื่อถือที่ได้รับความคิดเห็นชอบจากสำนักงาน



คณะกรรมการกำกับหลักทรัพย์และตลาดหลักทรัพย์ (ก.ล.ต.) เป็นผู้ประเมินอันดับความน่าเชื่อถือของ ชสอ. และในวันที่ 29 กรกฎาคม 2557 บริษัท ทริสเรทติ้ง จำกัด ได้ประกาศผลการจัดอันดับเครดิตของ ชสอ. คือ **A- แนวโน้มอันดับเครดิต : คงที่** หมายถึงมีความเสี่ยงในระดับต่ำ มีความสามารถ ในการชำระดอกเบี้ยและคืนเงินต้น ในเกณฑ์ที่สูง และจัดอยู่ในกลุ่มเพื่อการลงทุน (Investment Grade) ชสอ. มีการทบทวนผลอันดับเครดิตต่อองค์กร บริษัท ทริสเรทติ้ง จำกัด อย่างต่อเนื่อง และได้รับประกาศอันดับเครดิตต่อองค์กร ของ ชสอ. **คงเดิมที่ระดับ “A-” แนวโน้มอันดับเครดิต “คงที่”** ตั้งแต่ปี 2557 จนถึง ปี 2568

1.6 โครงการลงทุนในตราสารการเงิน

ชสอ. ได้ลงทุนในตราสารหนี้และตราสารทุนที่มีความมั่นคง สามารถสร้างรายได้จากการลงทุน เป็นจำนวนเงิน 2,955.89 ล้านบาท การลงทุนทุกรายการอยู่ภายใต้พระราชบัญญัติสหกรณ์ พ.ศ. 2542 และที่แก้ไขเพิ่มเติม และประกาศคณะกรรมการพัฒนาการสหกรณ์แห่งชาติ เรื่อง “ข้อกำหนดการฝากหรือการลงทุน อย่างอื่นของสหกรณ์ พ.ศ. 2563” ทุกประการ

ปีบัญชี 2568 มีเงินสดและเงินฝากธนาคาร จำนวน 1,787.64 ล้านบาท ประกอบด้วย เงินสด 0.36 ล้านบาท เงินฝากกระแสรายวัน 12.06 ล้านบาท เงินฝากออมทรัพย์ 1,771.46 ล้านบาท เงินฝากออมทรัพย์ พิเศษ 0.76 ล้านบาท เงินฝากธนาคารกองทุนส่วนบุคคล 3 ล้านบาท และมีเงินลงทุนในตราสารหนี้และตราสาร ทุน รวมทั้งสิ้น 65,325.00 ล้านบาท ดังนี้

(1) เงินลงทุนในตราสารหนี้ 29,573.99 ล้านบาท ประกอบด้วย หุ้นกู้ 19,577.96 ล้านบาท พันธบัตรรัฐบาล 8,179.56 ล้านบาท พันธบัตรรัฐวิสาหกิจ 1,816.47 ล้านบาท

(2) เงินลงทุนในตราสารทุน 35,751.01 ล้านบาท ประกอบด้วย เงินลงทุนหุ้นสามัญ ในตลาดหลักทรัพย์ 35,750.61 ล้านบาท หุ้นบริษัทสหประกันชีวิต จำกัด 0.40 ล้านบาท

การบริหารสินทรัพย์และกำไรสุทธิ

ชสอ. มีแหล่งที่มาของเงินทุนจากเงินรับฝาก ตัวสัญญาใช้เงิน ทุนเรือนหุ้น ทุนสำรอง ทุนสะสม และอื่นๆ ณ 31 มีนาคม 2569 มีสินทรัพย์รวม จำนวน 136,755.09 ล้านบาท ประกอบด้วย ลูกหนี้เงินกู้ เงินลงทุน เงินฝากธนาคาร อาคารสำนักงาน โดยมีสินทรัพย์ลดลง 3,662.62 ล้านบาท หรือลดลงร้อยละ 2.75 เมื่อเทียบกับ ระยะเวลาเดียวกันของปีก่อน ซึ่งมีจำนวน 133,092.47 ล้านบาท

ชสอ. สามารถบริหารสินทรัพย์ที่มีอยู่ให้เกิดกำไรสุทธิ จำนวน 2,587.41 ล้านบาท เพิ่มขึ้น 390.41 ล้านบาท หรือเพิ่มขึ้นคิดเป็นร้อยละ 15.09 ของกำไรสุทธิปีก่อน ซึ่งมีจำนวน 2,197.00 ล้านบาท

1.7 โครงการเงินออมเพื่อรักษาเสถียรภาพทางการเงิน

การรักษาเสถียรภาพทางการเงินถือเป็นการพัฒนาระบบการเงินของสหกรณ์ออมทรัพย์ให้มีความมั่นคงและมีเสถียรภาพ รวมทั้งให้ความช่วยเหลือสหกรณ์ออมทรัพย์เมื่อประสบปัญหาการขาดสภาพคล่องอันเกิดจากสมาชิกถอนเงินฝากหรือวิกฤตการณ์ทางการเงิน ชสอ. ในฐานะองค์กรกลางของขบวนการสหกรณ์ออมทรัพย์ จึงได้จัดทำโครงการเงินออมเพื่อรักษาเสถียรภาพทางการเงินมาตั้งแต่ ปี 2549

ณ วันที่ 31 มีนาคม 2569 มีสหกรณ์สมาชิกเข้าร่วมโครงการเงินออมเพื่อรักษาเสถียรภาพทางการเงินของ ชสอ. รวมทั้งสิ้น 19 สหกรณ์ มียอดเงินฝากประจำและหรือตั๋วสัญญาใช้เงินในโครงการทั้งสิ้น 3,889.27 ล้านบาท

2. แผนงานด้านสหกรณ์สมาชิกและผู้ให้บริการดำเนินการด้วยโครงการ ดังนี้

2.1 โครงการส่งเสริมให้สหกรณ์สมาชิกมีการบริหารจัดการตามเกณฑ์มาตรฐานการบริหารจัดการสหกรณ์ออมทรัพย์

ชสอ. ได้ตระหนักถึงความสำคัญในการเสริมสร้างความมั่นคงทางด้านเสถียรภาพทางการเงินและความมั่นคงทางด้านการบริหารจัดการเชิงคุณภาพให้กับสหกรณ์ออมทรัพย์ จึงได้พัฒนาเกณฑ์มาตรฐานการบริหารจัดการสหกรณ์ออมทรัพย์ขึ้น เพื่อเป็นเครื่องมือในการอ้างอิงเทียบเคียงสู่การปรับปรุงพัฒนาการบริหารจัดการของสหกรณ์ออมทรัพย์ และเพื่อเป็นเครื่องมือที่ใช้ในการเสริมสร้างความมั่นคงทางด้านเสถียรภาพทางการเงินและความมั่นคงทางด้านการบริหารจัดการเชิงคุณภาพให้กับสหกรณ์สมาชิกของ ชสอ. ซึ่งประกอบด้วย 4 ส่วน ดังนี้

ส่วนที่ 1 เกณฑ์มาตรฐานความมั่นคงทางการเงินของสหกรณ์ออมทรัพย์ โดย ชสอ. ได้ทำการศึกษาและวิเคราะห์อย่างละเอียดถึงอัตราส่วนทางการเงินต่างๆ ที่ใช้อยู่ภายในประเทศ และต่างประเทศ ไม่ว่าจะเป็น CAMELS, CFSAWS การจัดระดับความเข้มแข็งของสหกรณ์ และ Prudential Standards ของสภาเครดิตยูเนียนโลก จนในที่สุดก็ได้ 14 อัตราส่วนทางการเงินที่ ชสอ. เห็นว่ามีความเหมาะสมที่จะใช้เป็นเกณฑ์มาตรฐานทางการเงินสำหรับสหกรณ์ออมทรัพย์ทุกขนาดได้





ส่วนที่ 2 เกณฑ์การวัดพื้นฐานความเป็นสหกรณ์ออมทรัพย์ (Principles Observation Measurement : POM) เพื่อวัดว่าสหกรณ์ดำเนินการตามหลักการสหกรณ์สากลมากน้อยเพียงใด โดยมีเกณฑ์วัดทั้งสิ้น 7 หลักการ

ส่วนที่ 3 การบริหารความเสี่ยงของสหกรณ์ออมทรัพย์ เพื่อประเมินว่าสหกรณ์มีความเสี่ยงอยู่ในระดับใด โดยมีเกณฑ์การวัดทั้งสิ้น 5 ด้าน

ส่วนที่ 4 แนวทางธรรมาภิบาลของสหกรณ์ออมทรัพย์ เพื่อประเมินว่าสหกรณ์ มีธรรมาภิบาลอยู่ในระดับใด โดยเกณฑ์วัดมีทั้งสิ้น 2 ส่วน

ปีบัญชี 2568 ชสอ. โดยคณะอนุกรรมการบริหารความเสี่ยง ได้ปรับปรุงแผนบริหารความเสี่ยงสหกรณ์ออมทรัพย์ โดยเพิ่มปัจจัยเสี่ยงด้านเทคโนโลยีสารสนเทศ เพื่อให้เป็นไปตามระเบียบนายทะเบียนสหกรณ์ ว่าด้วยมาตรฐานขั้นต่ำในการควบคุมภายในและการรักษาความปลอดภัยสำหรับสหกรณ์และกลุ่มเกษตรกร ที่ใช้โปรแกรมระบบบัญชีคอมพิวเตอร์ ประมวลผลข้อมูล พ.ศ. 2553 และหนังสือกรมตรวจบัญชีสหกรณ์ เรื่อง มาตรการการควบคุมภายในที่ดี ด้านเทคโนโลยีสารสนเทศ สำหรับสหกรณ์และกลุ่มเกษตรกร พ.ศ. 2568 รวมทั้งได้มีการปรับปรุงแก้ไขปัจจัยเสี่ยงในแต่ละด้านให้สอดคล้องกับสถานการณ์ในปัจจุบัน และเผยแพร่แผนบริหารความเสี่ยงสหกรณ์ออมทรัพย์ (ฉบับปรับปรุง) พ.ศ. 2568 ผ่านสื่อ ชสอ. เพื่อให้สหกรณ์สมาชิกนำไปปรับใช้จัดทำแผนบริหารความเสี่ยงของสหกรณ์ให้สอดคล้องกับบริบทและสภาพแวดล้อมของแต่ละสหกรณ์ต่อไป

2.2 โครงการเชิญชวนสหกรณ์ออมทรัพย์เข้าเป็นสมาชิก ชสอ.

ชสอ. ได้เข้าพบสหกรณ์ที่ยังไม่เป็นสมาชิกเพื่อเชิญชวนเข้าเป็นสมาชิก ชสอ. และได้ทำหนังสือขอความร่วมมือไปยังสหกรณ์จังหวัด สำนักงานตรวจบัญชีสหกรณ์จังหวัด เขตพื้นที่สหกรณ์สมาชิก ชสอ. 8 เขต และหน่วยงานอื่นที่เกี่ยวข้อง ช่วยประชาสัมพันธ์เชิญชวนสหกรณ์ที่ยังไม่เป็นสมาชิกเข้าเป็นสมาชิก ชสอ.

ณ วันที่ 31 มีนาคม 2569 ชสอ. มีสหกรณ์สมาชิก จำนวน 1,110 สหกรณ์ ซึ่งมีสหกรณ์สมัครเข้าเป็นสมาชิกในปีบัญชี 2568 จำนวน 14 สหกรณ์

2.3 โครงการสนับสนุนการจัดการศึกษา ฝึกอบรมและสัมมนาสหกรณ์ออมทรัพย์

(1) การสนับสนุนการฝึกอบรมและสัมมนา

ชสอ. ได้สนับสนุนการฝึกอบรมและสัมมนาให้กับสหกรณ์สมาชิก โดยจัดการฝึกอบรมและสัมมนา ทั้งรูปแบบออนไลน์และออนไซต์ จำนวน 29 หลักสูตร มีผู้เข้าอบรมและสัมมนา 6,014 คน จาก 2,020 สหกรณ์

(2) การสนับสนุนวิทยากรให้การศึกษาอบรมแก่บุคลากรสหกรณ์ออมทรัพย์

ชสอ. สนับสนุนการจัดอบรมที่สหกรณ์สมาชิกจัดขึ้น โดยช่วยเหลือแนะนำในการกำหนดหลักสูตรและสนับสนุนวิทยากรให้แก่สหกรณ์สมาชิก 35 สหกรณ์ จำนวน 43 คน รวมเป็นเงินทั้งสิ้น 261,956.80 บาท

(3) การสนับสนุนการอบรมสัมมนาแก่สหกรณ์ออมทรัพย์ขนาดเล็ก

ชสอ. ส่งเสริมและสนับสนุนการพัฒนาบุคลากรแก่สหกรณ์ออมทรัพย์ขนาดเล็กที่มีทุนดำเนินงานไม่เกิน 500 ล้านบาท โดยให้สิทธิในการเข้ารับการอบรมและสัมมนา ในปี 2568 มีสหกรณ์ขนาดเล็กขอรับการสนับสนุน 19 สหกรณ์ จำนวน 32 คน รวมเป็นเงินทั้งสิ้น 224,578 บาท

2.4 โครงการพัฒนาผู้นำสหกรณ์ออมทรัพย์

ชสอ. ได้จัดโครงการฝึกอบรมเพื่อพัฒนาผู้บริหารสหกรณ์ ดังนี้

(1) โครงการฝึกอบรม หลักสูตร “การเงิน การบัญชี และการบริหารสำหรับกรรมการสหกรณ์” สำหรับสหกรณ์ขนาดใหญ่ และสหกรณ์ขนาดเล็ก จำนวน 2 รุ่น (รุ่นที่ 30 - รุ่นที่ 31) ในรูปแบบออนไลน์และออนไซต์ โดยมีผู้เข้ารับการอบรมทั้งสิ้น 149 คน จาก 67 สหกรณ์ ประกอบด้วย ประธานกรรมการ กรรมการดำเนินการ จากสหกรณ์ออมทรัพย์ทั่วประเทศ

(2) โครงการฝึกอบรม หลักสูตร “คณะกรรมการอำนวยการ” จำนวน 2 รุ่น เพื่อเสริมสร้างความรู้ในบทบาท หน้าที่ และความรับผิดชอบของกรรมการอำนวยการ แนวทางการควบคุมการบริหารงาน ระเบียบ คำสั่ง ข้อบังคับและกฎหมายที่เกี่ยวข้อง และการบริหารการเงินของสหกรณ์ออมทรัพย์ โดยรุ่น 2 จัดอบรมร่วมกับเขตพื้นที่สหกรณ์สมาชิก ชสอ. ภาคเหนือ มีผู้เข้ารับการอบรมทั้งสิ้น 292 คน จาก 83 สหกรณ์





ปีงบประมาณ 2568 ชุมชนสหกรณ์ออมทรัพย์แห่งประเทศไทย จำกัด

(3) โครงการฝึกอบรม หลักสูตร “ผู้บริหารสหกรณ์ออมทรัพย์ระดับสูง” รุ่นที่ 10 เพื่อเสริมสร้างความรู้ ความเข้าใจในบริบทการดำเนินงานของสหกรณ์ออมทรัพย์ ทั้งในมิติของสหกรณ์ และการเป็นสถาบันการเงินท่ามกลางปัจจัยสภาพแวดล้อมที่เปลี่ยนแปลง พัฒนาวิถิตคิดและวิธีการบริหารจัดการอย่างเป็นองค์รวม เพื่อนำประโยชน์สู่สมาชิก รวมทั้งพัฒนาทักษะและการเรียนรู้จากรูปแบบและแนวปฏิบัติที่ดีในการบริหารจัดการและบริหารการเงินอย่างมีประสิทธิภาพ โดยมีผู้บริหารเข้าร่วมโครงการทั้งสิ้น 42 คน จาก 26 สหกรณ์

(4) โครงการฝึกอบรม หลักสูตร “ผู้จัดการสหกรณ์ออมทรัพย์มืออาชีพ” รุ่นที่ 5 เพื่อสร้างความรู้ ความเข้าใจในบริบทการดำเนินงานของสหกรณ์ออมทรัพย์ ตลอดจนพัฒนาวิถิตคิดและวิธีการบริหารจัดการอย่างเป็นองค์รวม เพื่อนำประโยชน์สู่องค์กร และพัฒนาทักษะและการเรียนรู้จากรูปแบบและแนวปฏิบัติที่ดีในการบริหารจัดการและบริหารการเงินอย่างมีประสิทธิภาพ โดยมีผู้บริหารเข้าร่วมโครงการทั้งสิ้น 32 คน จาก 27 สหกรณ์

2.5 โครงการส่งเสริมและพัฒนาบุคลากรของสหกรณ์ออมทรัพย์ศึกษาต่อปริญญาโท

ชสอ. สนับสนุนทุนการศึกษาในระดับปริญญาโท สำหรับกรรมการและเจ้าหน้าที่ของสหกรณ์ออมทรัพย์ที่ศึกษาในมหาวิทยาลัยทั่วไป ด้านการเงิน การบัญชี การจัดการองค์กรคอมพิวเตอร์ และกฎหมาย ให้กรรมการและเจ้าหน้าที่สหกรณ์ออมทรัพย์ได้มีโอกาสศึกษาต่อ เพื่อส่งเสริมและพัฒนากรรมการและเจ้าหน้าที่ของสหกรณ์ออมทรัพย์ โดยในปี 2568 ชสอ. ได้จัดสรรทุนสนับสนุนการศึกษาในระดับปริญญาโท จำนวน 15 ทุน ให้แก่กรรมการและเจ้าหน้าที่สหกรณ์ออมทรัพย์ โดยมีผู้ขอสนับสนุน จำนวน 15 ทุน จาก 15 สหกรณ์ ทุนละ 50,000 บาท รวมเป็นเงินทั้งสิ้น 750,000 บาท



2.6 โครงการจัดตั้งศูนย์การเรียนรู้สหกรณ์ออมทรัพย์

ชสอ. ได้ตระหนักถึงความสำคัญในการสร้างองค์ความรู้ด้านสหกรณ์ และพัฒนาความรู้และทักษะด้านการบริหารงานสหกรณ์สู่บุคลากรสหกรณ์ออมทรัพย์ จึงได้รวบรวมองค์ความรู้ที่เกี่ยวกับสหกรณ์ออมทรัพย์ ให้สำหรับบุคลากรสหกรณ์ออมทรัพย์ และผู้ที่สนใจเข้ามาค้นหาและศึกษาผ่านระบบ Internet ประกอบด้วย เอกสารประกอบการฝึกอบรมในแต่ละหลักสูตร คลิปวิดีโอบรรยายแต่ละรายวิชาสำหรับทบทวนย้อนหลัง และทำเนียบวิทยากร ซึ่งเป็นวิทยากรที่ทำหน้าที่ถ่ายทอดความรู้ให้กับสหกรณ์ออมทรัพย์ รวมถึงองค์ความรู้ต่างๆ ที่ ชสอ. ได้จัดทำขึ้น นอกจากนี้ยังได้รวบรวมวิทยานิพนธ์ของบุคลากรสหกรณ์ที่ได้รับการสนับสนุนทุนการศึกษาต่อปริญญาโท มหาวิทยาลัยทั่วไปด้วย

2.7 โครงการการจัดการองค์ความรู้ด้านสหกรณ์ออมทรัพย์ และโครงการสร้างมาตรฐานวิชาชีพด้านการสหกรณ์ออมทรัพย์

ชสอ.ได้ดำเนินการจัดกิจกรรม 2 โครงการ ดังนี้

(1) โครงการจัดการองค์ความรู้ด้านสหกรณ์ออมทรัพย์ โดยรวบรวมและจัดทำองค์ความรู้ด้านการบริหารจัดการสหกรณ์ออมทรัพย์ 3 องค์ความรู้ ดังนี้

- 1.1 แนวทางการพัฒนาคุณธรรม จริยธรรม ของกรรมการและเจ้าหน้าที่สหกรณ์
- 1.2 แนวทางการจัดหาและการใช้ไปของเงินทุน
- 1.3 แนวทางการแก้ไขปัญหาหนี้ค้ำชำระ

(2) การจัดอบรม “การลงทุนในตราสารหนี้ของสหกรณ์ออมทรัพย์” จำนวน 2 รุ่น เพื่อพัฒนาศักยภาพด้านการบริหารการเงินและการลงทุนทางการเงินของสหกรณ์อย่างต่อเนื่อง รวมทั้งเป็นแนวทางประยุกต์องค์ความรู้ ทักษะ และประสบการณ์ ได้อย่างมีประสิทธิภาพ และประสิทธิผล

ขอเชิญเปิดประสบการณ์การเรียนรู้ยุคใหม่ผ่านระบบ E-learning คลังสมอง ชสอ.

แพลตฟอร์มการเรียนรู้รูปแบบใหม่ที่รวบรวม 2 หลักสูตรคุณภาพอัปเดตได้ทันที

- 1 “ความรู้พื้นฐานของสมาชิกสหกรณ์”
- 2 “การวางแผนการเงินส่วนบุคคล”

เหมาะสำหรับ

- สมาชิกสหกรณ์ใหม่และเก่า
- สมาชิกที่ต้องการวางแผนการเงิน
- สมาชิกที่ต้องการพัฒนาศักยภาพ

2.8 การจัดหลักสูตร E-learning

ปีบัญชี 2568 การดำเนินงานด้านการพัฒนาหลักสูตร E-learning ชสอ. ได้ดำเนินการจัดทำหลักสูตร E-learning เรื่อง “ความรู้พื้นฐานของสมาชิกสหกรณ์” และ “การวางแผนการเงินส่วนบุคคล” เพื่อยกระดับความรู้พื้นฐานของสมาชิกสหกรณ์ รวมทั้งทักษะด้านการวางแผนทางการเงิน สร้างความมั่นคงทางการเงินได้ อย่างมีประสิทธิภาพ ให้แก่กรรมการ เจ้าหน้าที่ และผู้เกี่ยวข้องของสหกรณ์ออมทรัพย์ทั่วประเทศ โดยออกแบบการเรียนรู้ในรูปแบบการเรียนรู้ด้วยตนเองผ่านระบบออนไลน์(E-learning System)

2.9 โครงการนำร่องให้บริการเงินกู้แก่สมาชิกอย่างมีความรับผิดชอบ

ชสอ. ได้ตระหนักถึงปัญหาภาวะหนี้สินของสมาชิกสหกรณ์ออมทรัพย์ ซึ่งมักประสบปัญหา “วงจรหนี้ไม่จบสิ้น” จนมีเงินเหลือเพื่อการดำรงชีพไม่เพียงพอ เพื่อเป็นการเสริมสร้างความเข้มแข็งและยกระดับมาตรฐานการให้บริการสินเชื่อให้สอดคล้องกับคำแนะนำนายทะเบียนสหกรณ์ เรื่อง หลักเกณฑ์การให้เงินกู้แก่สมาชิกอย่างรับผิดชอบและเป็นธรรม

ในรอบปีบัญชี 2568 ชสอ. ได้จัดทำ “โครงการนำร่องให้บริการเงินกู้แก่สมาชิกอย่างมีความรับผิดชอบ” เพื่อลดภาระหนี้และเสริมสร้างวินัยทางการเงินให้สมาชิกมีเงินเดือนเหลือสุทธิเพียงพอต่อการดำรงชีพตามเกณฑ์ไม่น้อยกว่าร้อยละ 30 โดยมีสหกรณ์สมาชิกได้รับการคัดเลือกให้เข้าร่วมโครงการฯ จำนวน 5 สหกรณ์ ดังนี้

- (1) สหกรณ์ออมทรัพย์โรงพยาบาลมหาราชนครราชสีมา จำกัด
- (2) สหกรณ์ออมทรัพย์ครูแม่ฮ่องสอน จำกัด
- (3) สหกรณ์ออมทรัพย์พนักงานการประปานครหลวง จำกัด
- (4) สหกรณ์ออมทรัพย์กองบังคับการสนับสนุนทางอากาศ จำกัด
- (5) สหกรณ์ออมทรัพย์มหาวิทยาลัยวลัยลักษณ์ จำกัด

ทั้งนี้สหกรณ์ที่ได้รับการคัดเลือกเข้าร่วมโครงการฯ จะได้รับสิทธิประโยชน์และการสนับสนุนจาก ชสอ. ดังนี้

- (1) การสนับสนุนด้านเงินทุน : ได้รับวงเงินกู้ในอัตราดอกเบี้ยพิเศษจาก ชสอ. สหกรณ์ละไม่เกิน 50 ล้านบาท เพื่อนำไปดำเนินการแก้ไขปัญหาหนี้สินสมาชิก
- (2) การปรึกษาเชิงลึก : ได้รับคำแนะนำจากคณะทำงานและที่ปรึกษาของ ชสอ. ในการกำหนดมาตรการแก้ไขปัญหาหนี้สินและโครงสร้างหนี้อย่างเป็นระบบ
- (3) การเชิดชูเกียรติ : สหกรณ์ที่มีผลการดำเนินงานดีเยี่ยมจะได้รับมอบโล่ประกาศเกียรติคุณ (Best Practices) เพื่อเป็นต้นแบบแก่สหกรณ์อื่น



3. แผนงานด้านกระบวนการภายใน ดำเนินการด้วยโครงการ ดังนี้

3.1 โครงการส่งเสริมให้ ชสอ. มีการบริหารจัดการความเสี่ยงและควบคุมภายใน นโยบายและแผนบริหารความเสี่ยง

ตามประกาศกฎกระทรวง การดำเนินงานและการกำกับดูแลสหกรณ์ออมทรัพย์และสหกรณ์เครดิตยูเนียน พ.ศ. 2564 ข้อ 6 กำหนดไว้ว่า “ให้คณะกรรมการของสหกรณ์ขนาดใหญ่ แต่งตั้งคณะกรรมการเพื่อทำหน้าที่และรับผิดชอบการดำเนินการเฉพาะด้าน ซึ่งอย่างน้อยต้องมีคณะกรรมการบริหารความเสี่ยง โดยมือประกอบและอำนาจหน้าที่ตามที่กำหนดไว้ในข้อบังคับของสหกรณ์นั้น”

ชสอ. ได้แต่งตั้งคณะกรรมการบริหารจัดการความเสี่ยงและควบคุมภายในของ ชสอ. ประจำปี 2568 ทั้งนี้คณะกรรมการฯ ได้ดำเนินการตามอำนาจหน้าที่และความรับผิดชอบ โดยได้กำหนดนโยบายการประเมินติดตาม กำกับดูแล ทบทวน เพื่อหาแนวทางการจัดการความเสี่ยง เน้นการป้องกัน การลดปัจจัยเสี่ยงและผลกระทบด้วยกิจกรรมควบคุมภายใน มีการประชุมติดตาม ตรวจสอบ วิเคราะห์ข้อมูล ทั้งสภาพแวดล้อมภายในและภายนอกอย่างต่อเนื่องเป็นระบบ และให้ความเสี่ยงทุกด้านอยู่ในระดับที่ ชสอ. ยอมรับได้ โดยทุกฝ่ายในองค์กรมีส่วนร่วมในการจัดการความเสี่ยงของ ชสอ. รวมถึงมีการทบทวน ปรับปรุงแผนบริหารความเสี่ยงของ ชสอ. มีการดำเนินการ ครอบคลุม การปฏิบัติงานทุกด้าน เพื่อให้เป็นไปตามนโยบาย และกระบวนการบริหารความเสี่ยงด้านต่างๆ ของ ชสอ. ที่กำหนดไว้ 6 ด้าน คือ ความเสี่ยงด้านกลยุทธ์ ความเสี่ยงด้านสินเชื่อ ความเสี่ยงด้านการฝากและลงทุน ความเสี่ยงด้านสภาพคล่อง ความเสี่ยงด้านปฏิบัติการ และความเสี่ยงด้านชื่อเสียง **ทั้งนี้ความเสี่ยงทั้ง 6 ด้านอยู่ในระดับปานกลาง ต่ำ และต่ำมาก เป็นความเสี่ยงที่ ชสอ. ยอมรับได้**

การควบคุมภายใน

กฎกระทรวงว่าด้วยการดำเนินงานและการกำกับดูแลสหกรณ์ออมทรัพย์และสหกรณ์เครดิตยูเนียน พ.ศ. 2564 หมวด 2 อำนาจหน้าที่ของคณะกรรมการ และคุณสมบัติและลักษณะต้องห้ามของกรรมการและผู้จัดการ ข้อ 5 นอกจากอำนาจหน้าที่ตามมาตรา 51 และมาตรา 51/1 ให้คณะกรรมการของสหกรณ์ขนาดใหญ่ มีอำนาจหน้าที่ดังต่อไปนี้ด้วย (5) จัดให้มีระบบการควบคุมภายในและการตรวจสอบกิจการที่มีประสิทธิภาพ ให้คณะกรรมการกำหนดระบบการควบคุมภายใน ซึ่ง ชสอ. ได้มีการกำหนดให้คณะกรรมการบริหารความเสี่ยง และคณะกรรมการบริหารจัดการความเสี่ยงและควบคุมภายในของ ชสอ. มีการติดตามผลการประเมินการควบคุมภายในเสนอคณะกรรมการดำเนินการ ซึ่งจากรายงานผลการประเมินชั้นคุณภาพการควบคุมภายใน ชสอ. สำหรับปีสิ้นสุด วันที่ 31 มีนาคม 2569 ของผู้สอบบัญชี สรุปผลการประเมินการจัดชั้นคุณภาพการควบคุมภายในอยู่ในระดับดีมาก



3.2 โครงการบริหารจัดการแผนงานของ ชสอ.

ชสอ. ได้กำหนดวิสัยทัศน์ และแผนกลยุทธ์ ระหว่างปีบัญชี 2569-2570 ขึ้น เพื่อเป็นกรอบทิศทางในการพัฒนา ชสอ. และขบวนการสหกรณ์ออมทรัพย์ให้เจริญก้าวหน้าอย่างมั่นคงต่อเนื่อง และเพื่อให้บรรลุผลสำเร็จตามแผนพัฒนา โดยมีผลการดำเนินงานในรอบปีบัญชี 2568 ดังนี้

(1) จัดการสัมมนาคณะกรรมการดำเนินการ ผู้ตรวจสอบกิจการ และเจ้าหน้าที่ ชสอ. เพื่อทำความเข้าใจในนโยบาย แผนงาน และการบริหารจัดการ ชสอ. ประจำปี 2568 ร่วมกัน ในวันที่ 19 มิถุนายน 2568 ณ สำนักงาน ชสอ.

(2) จัดการสัมมนาคณะกรรมการดำเนินการ ที่ปรึกษา ผู้ตรวจสอบกิจการ และเจ้าหน้าที่ระดับบริหารของ ชสอ. เพื่อแลกเปลี่ยนความคิดเห็น เรื่อง “ทบทวนกลยุทธ์เพื่อเป็นกรอบแนวทางในการจัดทำแผนงานและงบประมาณ ชสอ. ประจำปี 2569” รวมทั้งการทบทวนแนวทางการดำเนินงานปีบัญชี 2568 ในรอบ 6 เดือนหลัง ให้สอดคล้องกับนโยบายคณะกรรมการดำเนินการ และทันต่อสถานการณ์ที่เปลี่ยนแปลงเพื่อนำไปสู่ การจัดทำแผนงานและงบประมาณรายรับ-รายจ่าย ปีบัญชี 2569 สำหรับเสนอขออนุมัติต่อที่ประชุมใหญ่ ระหว่างวันที่ 27 - 29 พฤศจิกายน 2568 ณ โรงแรมเฮลท์แลนด์รีสอร์ท แอนด์สปา พัทยา จังหวัดชลบุรี

(3) ติดตามความก้าวหน้าและจัดทำรายงานผลการดำเนินงานตามแผนงานและงบประมาณ ชสอ. ปีบัญชี 2568 เป็นประจำทุก 6 เดือน

(4) จัดทำแผนงานและงบประมาณรายรับ-รายจ่าย ชสอ. ปีบัญชี 2569 เพื่อเสนอขออนุมัติต่อที่ประชุมใหญ่สามัญประจำปี 2569





3.3 โครงการพัฒนาระบบบริหารจัดการตามมาตรฐาน ISO 9001:2015

ชสอ. ในฐานะที่เป็นองค์กรกลางของสหกรณ์ออมทรัพย์ มีภารกิจในการเป็นศูนย์กลาง ด้านการเงิน การศึกษา และการพัฒนาเทคโนโลยีสหกรณ์ อันจะนำไปสู่การเสริมสร้างความเข้มแข็ง ให้กับขบวนการสหกรณ์นั้น ได้ตระหนักถึงความสำคัญในการพัฒนาการบริหารจัดการให้มีความเข้มแข็ง และมุ่งสู่ความเป็นเลิศด้านคุณภาพตามมาตรฐานสากล จึงได้นำระบบคุณภาพมาตรฐาน ISO 9001:2015 เข้ามาใช้ใน ชสอ. เพื่อพัฒนาระบบบริหารจัดการให้เป็นไปตามมาตรฐานสากล ลดความผิดพลาด ความซ้ำซ้อน ในการดำเนินงาน และเพิ่มประสิทธิภาพการให้บริการแก่สหกรณ์สมาชิก รวมทั้งสามารถรองรับการเปลี่ยนแปลง ในอนาคตได้อย่างยั่งยืน

ทั้งนี้ ชสอ. เริ่มดำเนินการโครงการฯ ตั้งแต่เดือนสิงหาคม 2568 โดยผ่านการตรวจรับรอง จากหน่วยงานภายนอก (บริษัท URS Thailand) ในวันที่ 17-18 มีนาคม 2569 และจัดพิธีรับมอบใบรับรอง มาตรฐาน ISO 9001:2015 เมื่อวันที่ 30 เมษายน 2569 ณ สำนักงาน ชสอ. เป็นที่เรียบร้อยแล้ว อันเป็น เครื่องยืนยันว่ากระบวนการทำงานด้านการเงิน การศึกษา และการพัฒนาเทคโนโลยีของ ชสอ. มีความโปร่งใส ตรวจสอบได้ และมุ่งเน้นความพึงพอใจของสหกรณ์สมาชิกเป็นสำคัญ





4. แผนงานด้านองค์กรและการเรียนรู้ ดำเนินการด้วยโครงการ ดังนี้

4.1 โครงการ AI สำหรับการพัฒนาและส่งเสริมบุคลากร ชสอ.

เพื่อส่งเสริมให้เจ้าหน้าที่ใช้งาน AI ได้ทำการสำรวจความต้องการใช้งาน AI ของเจ้าหน้าที่ และทำการฝึกอบรมเชิงปฏิบัติการใช้งาน (Workshop) ให้เจ้าหน้าที่ ชสอ. รวม 2 ครั้ง ดังนี้

- (1) การฝึกอบรม AI Canva
- (2) การฝึกอบรม AI Gemini และ Notebook LM และได้จัดซื้อสิทธิ์การใช้งาน Gemini Pro เป็น Account กลาง เพื่อนำร่องการใช้งานภายในองค์กร

4.2 โครงการพัฒนาโปรแกรมระบบงานของ ชสอ. ให้มีมาตรฐานสากล

ชสอ. มีเป้าหมายพัฒนาโปรแกรมระบบงานของ ชสอ. ให้มีมาตรฐานสากล เพื่อทดแทนระบบเดิมที่ใช้งานมานานกว่า 12 ปีและล้าสมัย โดยมีการดำเนินงาน ดังนี้

- (1) ศึกษาคู่มือโปรแกรมสหกรณ์ออมทรัพย์ของชุมนุมสหกรณ์ออมทรัพย์ตำรวจแห่งชาติ จำกัด
- (2) ศึกษาโปรแกรมสหกรณ์ออมทรัพย์ของบริษัทเอกชน เพื่อหาแนวทางปรับปรุงโปรแกรมระบบงานเดิมของ ชสอ. หรือต้องพัฒนาโปรแกรมใหม่ ผลการศึกษาคือ พัฒนาโปรแกรมใหม่
- (3) จัดตั้งคณะทำงานฯ และจัดทำข้อกำหนดขอบเขตงาน (TOR) โดยแยกเป็น ระบบงานหลัก 11 ระบบ (เช่น ทะเบียนสมาชิก, เงินฝาก, เงินกู้, บัญชี) และระบบงานเสริม 4 ระบบ เพื่อให้สอดคล้องกับงบประมาณ
- (4) ดำเนินการเปิดซองประกวดราคาจ้างพัฒนาโปรแกรม โดยมีบริษัทมายื่นเสนอราคา 3 ราย ผลการประกวดราคาทั้ง 3 บริษัทไม่ผ่านเกณฑ์ตามที่ ชสอ. กำหนดไว้ใน TOR
- (5) คณะกรรมการดำเนินการมีมติเห็นชอบให้ปรับปรุงงบลงทุน และเสนอที่ประชุมใหญ่สามัญประจำปี 2569 เพื่อขออนุมัติงบลงทุนผูกพัน 3 ปี (ปีบัญชี 2569-2571) วงเงินรวม 20 ล้านบาท เพื่อให้โครงการสำเร็จอย่างมีประสิทธิภาพ



4.3 โครงการใช้เทคโนโลยีสารสนเทศเพื่อลดการใช้กระดาษ

ชสอ. ลดการใช้กระดาษ (Paperless) ซึ่งมีการดำเนินงาน ดังนี้

- (1) การประชุมของคณะกรรมการ คณะอนุกรรมการ และคณะทำงาน ของ ชสอ. ได้นำวิธีการส่งเอกสารการประชุมในรูปแบบเอกสารอิเล็กทรอนิกส์ เพื่อลดปริมาณการใช้กระดาษภายในสำนักงาน
- (2) ชสอ. ได้นำระบบจัดเก็บเอกสารอิเล็กทรอนิกส์มาใช้ภายใน ชสอ. โดยมีวัตถุประสงค์เพื่อจัดเก็บข้อมูลเอกสารสำคัญต่างๆ ของ ชสอ. ให้อยู่ในรูปแบบของเอกสารอิเล็กทรอนิกส์ที่มีความปลอดภัยสามารถเข้าถึงข้อมูลได้สะดวก ค้นหาได้ง่ายและรวดเร็ว เพื่อลดปริมาณการเก็บข้อมูลที่เป็นกระดาษ ลดการทำสำเนา ซึ่งช่วยลดปริมาณการใช้กระดาษภายในสำนักงาน

4.4 โครงการสนับสนุนการใช้ Mobile App ในการสอบถามธุรกรรมของสหกรณ์สมาชิก

ชสอ. ได้จัดทำ Mobile App ระบบสมาชิกสอบถามข้อมูล โดยสหกรณ์สมาชิกสามารถตรวจสอบข้อมูลจากระบบ ดังนี้

- (1) การตรวจสอบข้อมูล หุ่น เงินฝาก ดอกเบี้ย เงินกู้ ปันผล - เฉลี่ยคืน
- (2) การตรวจสอบใบแจ้งยอดชำระหนี้
- (3) การแก้ไขข้อมูลทั่วไปของสหกรณ์
- (4) การแก้ไขข้อมูลบริหารจัดการของสหกรณ์

อีกทั้ง ชสอ. ได้ดำเนินการประชาสัมพันธ์เชิงรุกอย่างต่อเนื่อง จนมีสหกรณ์สมาชิกเข้าใช้งาน Mobile App เพิ่มขึ้นจากเดิม 720 สหกรณ์ เป็น 826 สหกรณ์ (คิดเป็นร้อยละ 74.41 ของสหกรณ์สมาชิก 1,110 สหกรณ์) และรวบรวมอีเมลสำหรับระบบ TaxiMail จาก 1,025 อีเมล เพิ่มเป็น 1,081 อีเมล



4.5 โครงการการอบรมร้านค้าออนไลน์

ชสอ. ได้ดำเนินโครงการฯ เพื่อให้สหกรณ์สมาชิก สามารถใช้เป็นช่องทางการขายสินค้า เพื่อเป็นการพัฒนาคุณภาพชีวิตสมาชิกให้มีความกินดีอยู่ดี โดยได้สนับสนุนวิทยากรและเจ้าหน้าที่จัดอบรมหลักสูตร “ร้านค้าออนไลน์ TikTok พารวย” ให้กับสหกรณ์ออมทรัพย์โรงพยาบาลชัยภูมิ จำกัด และสหกรณ์ออมทรัพย์ครูกระบี่ จำกัด

4.6 การเตรียมความพร้อมกรณีฉุกเฉิน (Disaster Recovery Site)

ชสอ. ได้ดำเนินการทดสอบระบบสำรองข้อมูล (DR – Site) ตามแผนรองรับเหตุภัยพิบัติ ประจำปี 2568 ณ สำนักงานสมาคมฌาปนกิจสงเคราะห์สมาชิกสหกรณ์ออมทรัพย์สาธารณสุขไทย โดยได้ทำการทดสอบระบบงานต่างๆ รวมทั้งสิ้น 117 รายการ ซึ่งผลการทดสอบผ่านครบทุกระบบ ทั้งนี้ บริษัทผู้รับจ้างสามารถดำเนินการกู้คืน และเตรียมระบบให้พร้อมใช้งานได้ภายในระยะเวลา 58 นาที สะท้อนถึงประสิทธิภาพและความพร้อมในการรับรองสถานการณ์ฉุกเฉินได้อย่างมีประสิทธิภาพ

4.7 โครงการพัฒนาสารสนเทศของ ชสอ. และสหกรณ์ออมทรัพย์

ชสอ. ได้ดำเนินการรวบรวม บันทึก จัดเก็บ ประมวลผล ตรวจสอบ และจัดทำรายงานสถิติข้อมูลด้านการเงินของสหกรณ์สมาชิกเป็นประจำทุกปี เพื่อนำข้อมูลไปใช้ประโยชน์ในการบริหารงานสหกรณ์ รวมทั้งการส่งเสริมและพัฒนาสหกรณ์สมาชิก โดยเป็นการนำเสนอข้อมูลด้านการเงินที่สำคัญของสหกรณ์สมาชิก ประจำปี 2568 ระหว่างวันที่ 1 เมษายน 2568 ถึงวันที่ 31 มีนาคม 2569 และเผยแพร่รายงานสถิติข้อมูลด้านการเงินของสหกรณ์สมาชิก ปีบัญชี 2568 ผ่านสื่อ ชสอ.

ทั้งนี้ในรอบปีบัญชี 2568 ชสอ. ได้จัดสำรวจความต้องการผลิตภัณฑ์ทางการเงินของสหกรณ์สมาชิก เพื่อผลการสำรวจดังกล่าวไปพัฒนาและปรับปรุงผลิตภัณฑ์ทางการเงินให้สอดคล้องกับความต้องการของสหกรณ์สมาชิกต่อไป





4.8 โครงการเสริมสร้างประสิทธิภาพการทำงานเจ้าหน้าที่ ชสอ.

ส่งเสริมให้เจ้าหน้าที่เข้ารับการอบรมเพื่อยกระดับการบริหารจัดการ ชสอ. สู่การเป็นองค์กร ศักยภาพสูง High Performance Organization เพิ่มประสิทธิภาพในการบริหารจัดการ การบริการสมาชิกและการดำเนินธุรกิจสหกรณ์อย่างยั่งยืน โดยการนำ AI มาใช้ในการจัดเก็บและวิเคราะห์ข้อมูลสมาชิก การจัดการเอกสาร การประชาสัมพันธ์ การวางแผนกลยุทธ์ การบริหารการเงิน การตัดสินใจเชิงนโยบาย และส่งเสริมให้เจ้าหน้าที่ได้ทัศนศึกษาดูงานและแลกเปลี่ยนเรียนรู้ด้านสหกรณ์ระหว่างประเทศ

4.9 โครงการจัดทำแผนโครงสร้างและอัตรากำลังของ ชสอ. สู่ยุคดิจิทัล

จากการที่ ชสอ. ได้ผ่านช่วงวิกฤตไวรัสโควิด-19 ระบาดทั่วโลกและในประเทศไทยที่ผ่านมา ทำให้ ชสอ. ได้ปรับปรุงรูปแบบการทำงานเจ้าหน้าที่ ในการทำงานแบบ Work from Home โดยใช้ Remote Work สำหรับการทำงานระยะไกล เพื่อรับมือกับสถานการณ์ อย่างมีประสิทธิภาพ





โครงสร้างและอัตรากำลังของเจ้าหน้าที่ คณะกรรมการเน้นการออกแบบบนความแตกต่าง โดยมีนโยบายการลดขนาดองค์กร (Downsizing) เพื่อเพิ่มประสิทธิภาพการทำงาน มุ่งเน้นการพัฒนาและบริหาร ด้านสารสนเทศของ ชสอ. เป็นการพัฒนาองค์ประกอบที่เกี่ยวข้องกับระบบสารสนเทศ ประกอบด้วยการพัฒนา บุคลากร การพัฒนากระบวนการทำงาน และการพัฒนาระบบสารสนเทศ

4.10 โครงการพัฒนาศักยภาพของบุคลากร ชสอ. ให้มีความเชี่ยวชาญด้านวิชาชีพเฉพาะด้าน

ชสอ. เป็นศูนย์กลางทางการเงิน ดังนั้น การพัฒนาบุคลากรให้มีขีดความสามารถสูงและ มีความเป็นมืออาชีพด้านธุรกิจการเงินจึงมีความจำเป็นอย่างยิ่ง โดยปีบัญชี 2568 ชสอ. ได้ส่งเสริมและพัฒนา เจ้าหน้าที่อย่างต่อเนื่อง โดยอบรมและผ่านการทดสอบหลักสูตรผู้แนะนำการลงทุนตราสารทั่วไป และหลักสูตร ผู้แนะนำการลงทุนตราสารซับซ้อน

5. แผนงานด้านสังคมและขบวนการสหกรณ์ ดำเนินการด้วยโครงการ ดังนี้

5.1 โครงการบริหารจัดการประชาสัมพันธ์

ชสอ. ได้ดำเนินการประชาสัมพันธ์ผ่านสื่อต่างๆ ส่งเสริมภาพลักษณ์และธุรกิจของ ชสอ. เพื่อให้ บรรลุเป้าหมายและวัตถุประสงค์ที่กำหนดไว้ในแผนงาน โดยเผยแพร่ข้อมูลข่าวสาร ตลอดจนสร้างความสัมพันธ์ อันดีระหว่าง ชสอ. กับสหกรณ์สมาชิก สื่อมวลชน และประชาชนทั่วไป ดังนี้

(1) มอบโล่เกียรติคุณให้กับสหกรณ์สมาชิกที่ให้การสนับสนุนใช้บริการของ ชสอ. รวมทั้งสหกรณ์ ออมทรัพย์ดีเด่น นักสหกรณ์ออมทรัพย์ดีเด่น และสหกรณ์ออมทรัพย์คุณภาพมาตรฐาน





(2) ให้การต้อนรับสหกรณ์สมาชิก และหน่วยงานต่างๆ 27 แห่ง เข้าศึกษาดูงาน และเยี่ยมชมกิจการ ชสอ.

(3) ร่วมแสดงความยินดีกับสหกรณ์สมาชิกและหน่วยงานต่างๆ 20 แห่ง

(4) บันทึกเทปรายการถวายพระพร สมเด็จพระนางเจ้าสิริกิติ์ พระบรมราชินีนาถ พระบรมราชชนนีพันปีหลวง เนื่องในโอกาสมหามงคลเฉลิมพระชนมพรรษา 92 พรรษา วันที่ 12 สิงหาคม 2568 เพื่อแสดงความจงรักภักดีและน้อมรำลึกในพระมหากรุณาธิคุณที่ทรงมีต่อพสกนิกรชาวไทย ณ สถานีวิทยุโทรทัศน์แห่งประเทศไทย (NBT) กรุงเทพมหานคร

(5) เผยแพร่ข้อมูลข่าวสารผ่าน Website : www.fsct.com, Facebook : FscT Coop, Facebook Fanpage : ชุมชุมสหกรณ์ออมทรัพย์แห่งประเทศไทย จำกัด, Line official Account@ FSCT-Thailand

(6) จัดพิมพ์ปฏิทินตั้งโต๊ะอวยพรปีใหม่ พ.ศ. 2569 จำนวน 3,000 ชุด มอบแก่สหกรณ์สมาชิกและผู้ที่เกี่ยวข้อง





(7) เข้าร่วมกิจกรรมงานวันสหกรณ์แห่งชาติ จังหวัดพิษณุโลก โดยสหกรณ์วัดจันทร์ จำกัด จัดงานยิ่งใหญ่ฉลองครบรอบ 110 ปี ของการก่อตั้งสหกรณ์แห่งแรกในประเทศไทย ร่วมกับสันนิบาตสหกรณ์ จังหวัดพิษณุโลก และมหาวิทยาลัยราชภัฏพิบูลสงคราม โดยจัดงานวันสหกรณ์แห่งชาติ ประจำปี 2569 ขึ้นระหว่างวันที่ 19 – 28 กุมภาพันธ์ 2569 ณ มหาวิทยาลัยราชภัฏพิบูลสงคราม อำเภอเมืองพิษณุโลก จังหวัดพิษณุโลก งานดังกล่าว ชสอ. ได้เข้าร่วมกิจกรรมดังนี้

(7.1) พิธีเฝ้ารับเสด็จ และทูลเกล้าทูลกระหม่อมถวายเงินโดยเสด็จพระราชกุศลแต่สมเด็จพระกนิษฐาธิราชเจ้า กรมสมเด็จพระเทพรัตนราชสุดาฯ สยามบรมราชกุมารี ในวันที่ 24 กุมภาพันธ์ 2569 ณ หอประชุมศรีวชิรโชติ มหาวิทยาลัยราชภัฏพิบูลสงคราม (ส่วนทะเลแก้ว) อำเภอเมืองพิษณุโลก จังหวัดพิษณุโลก

(7.2) ร่วมจัดบูธนิทรรศการ หัวข้อ “การส่งเสริมกิจกรรมสหกรณ์โรงเรียน” (การสร้างอาคารโรงเรียนตำรวจตระเวนชายแดน)

(7.3) ส่งผู้เข้ารับรางวัล 2 ประเภท

- ประเภทนักสหกรณ์ดีเด่น ได้แก่ ดร.มะณู บุญศรีมณีชัย ประธานกรรมการ
- ประเภทพนักงานสหกรณ์ดีเด่น ได้แก่ นายนลทวิช สมานิติ ผู้จัดการใหญ่





(7.4) สนับสนุนการจัดงาน 50,000 บาท โดย ชสอ. เป็นผู้สนับสนุนหลักใน 3 กิจกรรม ดังนี้

- รายการสัมมนาทางวิชาการ เรื่อง “เงินทองของบาดใจ”
- รายการประกวดร้องเพลง “ผู้สูงวัยไทยชิงแชมป์ประเทศไทย” ปีที่ 1
- รายการแข่งขันฟุตบอลอาวุโส โคออปคัพ ซึ่งถ้วยรางวัล ประธานกรรมการ ชสอ.

(8) ชสอ. ร่วมกับสันนิบาตสหกรณ์จังหวัดนนทบุรี สหกรณ์จังหวัดนนทบุรี และสำนักงานตรวจบัญชีสหกรณ์นนทบุรี จัดงาน “วันสหกรณ์แห่งชาติ จังหวัดนนทบุรี ประจำปี 2569” ในวันที่ 26 กุมภาพันธ์ 2569 ณ สำนักงาน ชสอ. โดยได้รับเกียรติจาก นางระวีพรรณ แก้วเพียงเพ็ญ รองผู้ว่าราชการจังหวัดนนทบุรี เป็นประธานในพิธี โดยมีกิจกรรมที่สำคัญ ได้แก่ พิธีสงฆ์ พิธีวางพานพุ่มถวายสักการะพระราชมหาราชวรวงศ์เธอ กรมหมื่นพิทยาลงกรณ์ พิธีอ่านคำสดุดีพระบิดาแห่งการสหกรณ์ไทย พิธีอ่านสารจากนายกรัฐมนตรีเนื่องในวันสหกรณ์แห่งชาติ มีผู้แทนจากขบวนการสหกรณ์และหน่วยงานภาครัฐ เข้าร่วมงานกว่า 300 คน





5.2 โครงการส่งเสริมและสนับสนุนการจัดกิจกรรมวันออมแห่งชาติ

คณะรัฐมนตรีมีมติเมื่อวันที่ 20 ตุลาคม 2541 กำหนดให้วันที่ 31 ตุลาคมของทุกปีเป็น “วันออมแห่งชาติ” เพื่อส่งเสริมให้คนไทยมีนิสัยรักการออม รวมทั้งเพื่อให้ประชาชนตระหนักถึงความสำคัญและประโยชน์ของการออมเงิน เช่นเดียวกับ ชสอ. ในฐานะผู้นำของขบวนการสหกรณ์ออมทรัพย์ไทย ได้ตระหนักและเห็นความสำคัญของวันออมแห่งชาติดังกล่าว จึงได้ดำเนินการจัดโครงการส่งเสริมการออมเนื่องในวันออมแห่งชาติ เป็นประจำทุกปี

ปีบัญชี 2568 ชสอ. จัดกิจกรรมวันออมแห่งชาติที่จังหวัดมุกดาหาร โดยร่วมกับหน่วยงานต่างๆ ในจังหวัดมุกดาหาร และเขตพื้นที่สหกรณ์สมาชิก ชสอ. ภาคตะวันออกเฉียงเหนือ จัดงานมหกรรมวันออมแห่งชาติ ประจำปี 2568 วันที่ 31 ตุลาคม 2568 ณ โรงแรมมุกดาหาร แกรนด์ โฮเทล อำเภอเมือง จังหวัดมุกดาหาร มีกิจกรรมสัมมนาทางวิชาการ หัวข้อ “ก้าวข้ามกับดักเพื่อโอกาสสหกรณ์ไทยให้ยั่งยืน” กิจกรรมการออกบูธนิทรรศการสหกรณ์ไทย และการแสดงสินค้า ผู้เข้าร่วมงานกว่า 1,000 คน

5.3 โครงการส่งเสริมและสนับสนุนกิจกรรมเพื่อชุมชนและสังคมของ ชสอ. และสหกรณ์ออมทรัพย์

ชสอ. มีวัตถุประสงค์ในการดำเนินงานเพื่อส่งเสริมผลประโยชน์ทางเศรษฐกิจและสังคมของบรรดาสมาชิก โดยวิธีช่วยเหลือตนเอง และช่วยเหลือซึ่งกันและกัน ตามหลักการสหกรณ์ ข้อที่ 7 เอื้ออาหารต่อชุมชนและสังคม และคาดหวังว่า การดำเนินกิจกรรมเพื่อสาธารณประโยชน์จะเป็นการดำเนินการที่ก่อให้เกิดประโยชน์ต่อชุมชนและสังคม ได้เห็นคุณค่าของการสหกรณ์ไทย ดังนี้





- (1) สนับสนุนเงินให้กับมูลนิธิร่วมจิตต์น้อมเกล้าฯ เป็นทุนระดับมัธยมศึกษา จำนวน 5 ทุน เป็นเงิน 27,000 บาท
- (2) สนับสนุนเงินให้กับกิจกรรมเพื่อชุมชนและสังคมของสหกรณ์ออมทรัพย์ และหน่วยงานต่างๆ รวมทั้งสิ้น 86 แห่ง
- (3) โครงการ ชสอ. รวมน้ำใจช่วยเหลือสหกรณ์ออมทรัพย์ประสบอุทกภัย
 - (3.1) ชสอ. ได้เชิญชวนสหกรณ์สมาชิกร่วมกันบริจาคเงินเพื่อให้การช่วยเหลือแก่สหกรณ์ออมทรัพย์และสมาชิกสหกรณ์ที่ได้รับความเสียหายจากเหตุการณ์อุทกภัยในหลายพื้นที่ใน “โครงการ ชสอ. รวมน้ำใจช่วยเหลือสหกรณ์ออมทรัพย์ประสบอุทกภัย”
 - (3.2) ชสอ. ได้มอบเงินให้กับสหกรณ์เพื่อนำไปช่วยเหลือสมาชิกสหกรณ์ที่ได้รับความเสียหายจากอุทกภัยในภาคเหนือ จำนวน 21 สหกรณ์ ภาคใต้ จำนวน 81 สหกรณ์ รวมเป็นเงินทั้งสิ้น 2,040,000 บาท จากทุนเพื่อการศึกษาอบรมและสาธารณประโยชน์ จำนวนเงิน 1,729,180 บาท และเงินบริจาค จำนวนเงิน 310,820 บาท





(4) การช่วยเหลือสหกรณ์ออมทรัพย์ที่ได้รับผลกระทบจากเหตุการณ์ปะทะชายแดน ไทย – กัมพูชา ชสอ. สนับสนุนเงินช่วยเหลือให้กับสหกรณ์ออมทรัพย์กลุ่มอาชีพทหารและตำรวจตระเวนชายแดน จำนวน 7 สหกรณ์ๆ ละ 20,000 บาท จาก 4 จังหวัด รวมเป็นเงิน 140,000 บาท จากทุนเพื่อการศึกษาอบรม และสาธารณประโยชน์ มีรายชื่อดังนี้

- | | |
|----------------------------------------------------|--------------------|
| (4.1) สหกรณ์ออมทรัพย์ตำรวจตระเวนชายแดนที่ 11 จำกัด | จังหวัดจันทบุรี |
| (4.2) สหกรณ์ออมทรัพย์ตำรวจตระเวนชายแดนที่ 12 จำกัด | จังหวัดสระแก้ว |
| (4.3) สหกรณ์ออมทรัพย์ค่ายวิวัฒน์โยธิน จำกัด | จังหวัดสุรินทร์ |
| (4.4) สหกรณ์ออมทรัพย์ตำรวจตระเวนชายแดนที่ 21 จำกัด | จังหวัดสุรินทร์ |
| (4.5) สหกรณ์ออมทรัพย์กองบิน 21 จำกัด | จังหวัดอุบลราชธานี |
| (4.6) สหกรณ์ออมทรัพย์ค่ายสรรพสิทธิประสงค์ จำกัด | จังหวัดอุบลราชธานี |
| (4.7) สหกรณ์ออมทรัพย์ตำรวจตระเวนชายแดนที่ 22 จำกัด | จังหวัดอุบลราชธานี |

(5) จัดกิจกรรมทำบุญทอดถวายผ้าพระกฐินพระราชทานในสมเด็จพระกนิษฐาธิราชเจ้า กรมสมเด็จพระเทพรัตนราชสุดาฯ สยามบรมราชกุมารี ร่วมกับสมาชิกสหกรณ์ออมทรัพย์ทั่วประเทศ จำนวน 1,108 สหกรณ์ เพื่อนำปัจจัยสมทบทุนสร้างระเบียงคตรอบพระอุโบสถ ณ วัดจอมมณี ตำบลมีชัย อำเภอเมืองหนองคาย จังหวัดหนองคาย เมื่อวันที่ 11 ตุลาคม 2568 มียอดเงินร่วมทำบุญจำนวนเงิน 1,891,243 บาท





(6) สนับสนุนกิจกรรมเพื่อสังคม อาทิ การร่วมกิจกรรมป้องกันและลดอุบัติเหตุทางถนน ในช่วงเทศกาลต่างๆ เช่น เทศกาลปีใหม่ เทศกาลสงกรานต์ โดยการเข้าร่วมประชุมสำนักงานป้องกันและบรรเทาสาธารณภัยจังหวัดนนทบุรี เพื่อรับทราบนโยบาย แนวทางป้องกันและลดอุบัติเหตุ ในช่วงเทศกาลดังกล่าว ของทุกปี

5.4 โครงการสนับสนุนกิจกรรมสหกรณ์โรงเรียนตำรวจตระเวนชายแดน

ชสอ. ได้สนับสนุนกิจกรรมสหกรณ์โรงเรียนตำรวจตระเวนชายแดนในโครงการตามพระราชดำริ สมเด็จพระกนิษฐาธิราชเจ้า กรมสมเด็จพระเทพรัตนราชสุดาฯ สยามบรมราชกุมารี โดยเฉพาะอย่างยิ่งโครงการ อันเนื่องมาจากพระราชดำริเกี่ยวกับสหกรณ์ในโรงเรียนตำรวจตระเวนชายแดน มีหลักสูตรการเรียนการสอน เกี่ยวกับสหกรณ์ โดยอบรมให้เด็กได้เรียนรู้เกี่ยวกับการดำเนินกิจการของสหกรณ์ 7 ประเภท ได้แก่ สหกรณ์ การเกษตร สหกรณ์ประมง สหกรณ์นิคม สหกรณ์ร้านค้า สหกรณ์บริการ สหกรณ์ออมทรัพย์ และสหกรณ์เครดิต ยูเนียน รวมทั้งมีการฝึกปฏิบัติ เช่น การจัดทำบัญชี การประชุม การทำการเกษตร การจำหน่ายสินค้าอุปโภค บริโภค เป็นต้น



ทั้งนี้ ชสอ. ได้จัดทำโครงการสนับสนุนงบประมาณในการก่อสร้างอาคารกิจกรรมสหกรณ์ ในโรงเรียนตำรวจตระเวนชายแดนมาอย่างต่อเนื่อง ตั้งแต่ปี พ.ศ. 2549 จนถึงปีปัจจุบัน พ.ศ. 2568 รวมทั้งสิ้น จำนวน 32 โครงการ งบประมาณรวมทั้งสิ้น 16,415,053 บาท สำหรับ ปี พ.ศ. 2568 ชสอ. ได้ดำเนินการสนับสนุนการปรับปรุงต่อเติมอาคารกิจกรรมสหกรณ์ จำนวน 1 อาคาร คือ โรงเรียนตำรวจตระเวนชายแดนวัดสุธาาสินี อำเภอยะโยค จังหวัดกาญจนบุรี มูลค่าอาคาร 400,000 บาท พร้อมอุปกรณ์สำหรับกิจกรรม มุมส่งเสริมการออมในห้องสหกรณ์นักเรียน จำนวน 50,000 บาท และสร้างอาคารกิจกรรมสหกรณ์ศูนย์การเรียนรู้ตำรวจตระเวนชายแดนปุนอินทรี-มูลนิธิกรุงศรี (บ้านไกรเกรียง) อำเภอสรีสวัสดิ์ จังหวัดกาญจนบุรี จำนวน 1 อาคาร มูลค่าอาคาร 750,000 บาท พร้อมอุปกรณ์สำหรับกิจกรรมมุมส่งเสริมการออมในห้องสหกรณ์นักเรียน จำนวน 50,000 บาท

5.5 โครงการความร่วมมือกับขบวนการสหกรณ์ระหว่างประเทศ

(1) จัดการประชุมความร่วมมือสร้างความสัมพันธ์อันดีกับองค์การสหกรณ์ในต่างประเทศ ชสอ. เป็นสมาชิกของสมาคมสมาพันธ์สหกรณ์ออมทรัพย์และเครดิตในเอเชีย (Association of Asian Confederation of Credit Unions : ACCU) ซึ่ง ชสอ. ได้ประสานความร่วมมือในการสร้างความสัมพันธ์ระหว่างองค์การดังกล่าวมาด้วยดี ทั้งในด้านวิชาการ ข้อมูล และการประชุมสัมมนา ดังนี้

(1.1) พลตำรวจตรี ดนุภุต กลัมพากร รองประธานกรรมการ เป็นผู้แทน ชสอ. เข้าประชุมใหญ่สามัญ ประจำปี 2568 ครั้งที่ 44 ในฐานะสมาชิกสามัญของ ACCU เมื่อวันที่ 14 กันยายน 2568 ณ โรงแรม Crowne Plaza Galeria Manila กรุงมะนิลา ประเทศสาธารณรัฐฟิลิปปินส์ โดย พลตำรวจตรี ดนุภุต กลัมพากร รองประธานกรรมการ ชสอ. ดำรงตำแหน่งรองประธานกรรมการ คนที่ 1 ในคณะกรรมการดำเนินการ ACCU และปัจจุบันได้รับการแต่งตั้งให้ดำรงตำแหน่งประธานกรรมการ ACCU เมื่อวันที่ 2 กุมภาพันธ์ 2569





(1.2) ปี 2568 ACCU ร่วมกับ National Confederation of Cooperatives (NATCCO) และ Philippine Federation of Credit Cooperatives (PFCCO) จัดสัมมนาทางวิชาการสำหรับสหกรณ์ออมทรัพย์และเครดิตยูเนียนในภูมิภาคเอเชีย เรื่อง “สหกรณ์สร้างโลกให้ดีขึ้น (Cooperatives Build a Better World)” มีผู้บริหารสหกรณ์เข้าร่วมสัมมนา จำนวน 530 คน จาก 22 ประเทศ ระหว่างวันที่ 10 - 14 กันยายน 2568 ณ กรุงมะนิลา ประเทศสาธารณรัฐฟิลิปปินส์

(1.3) ผู้แทน ชสอ. เข้าร่วมประชุม CEOs Workshop และประชุมคณะกรรมการดำเนินการ ACCU ครั้งที่ 117 ระหว่างวันที่ 7 - 15 กันยายน 2568 ณ ประเทศสาธารณรัฐฟิลิปปินส์

(1.4) ชสอ. ร่วมกับ ACCU จัดโครงการฝึกอบรม “แผนพัฒนาวิสัยทัศน์ผู้นำ มุ่งสู่เครือข่ายสหกรณ์แบบบูรณาการ (Leadership Boot Camp)” ให้กับผู้นำสหกรณ์ออมทรัพย์ในประเทศไทย ได้ตระหนักถึงความสำคัญในเรื่องบทบาทและภาวะผู้นำ เพื่อพัฒนาศักยภาพผู้บริหาร และนำไปใช้ในการพัฒนาสหกรณ์ให้เกิดการเปลี่ยนแปลงในมุมมองใหม่ๆ ก้าวทันต่อสภาพแวดล้อมองค์กรที่เปลี่ยนแปลงไป ตลอดจนทำให้เครือข่ายสหกรณ์ออมทรัพย์ไทยมีความเข้มแข็งยิ่งขึ้น มีผู้เข้ารับการอบรม จำนวน 41 คน จาก 24 สหกรณ์ ระหว่างวันที่ 8 - 12 กุมภาพันธ์ 2569 ณ โรงแรมเอเชียพญา จังหวัดชลบุรี

(1.5) ชสอ. สนับสนุนงบประมาณให้ ACCU จำนวน 200,000 บาท เพื่อจัดโครงการอบรมเชิงปฏิบัติการ “การสร้างรากฐานสหกรณ์เครดิตยูเนียนที่เข้มแข็งในประเทศมองโกเลีย” (Building the Foundation of Resilient Credit Union in Mongolia) กำหนดจัดโครงการในเดือนตุลาคม ปี 2569 ณ ประเทศมองโกเลีย



(1.6) ชสอ. ร่วมกับ ACCU กำหนดจัดโครงการฝึกอบรม หลักสูตร “FSCT Cooperative Immersion Program” รุ่นที่ 1 ระหว่างวันที่ 11-17 มกราคม 2569 ณ โรงแรมแกรนด์ริชมอนด์ อําเภอเมือง จังหวัดนนทบุรี โดยมีวัตถุประสงค์เพื่อพัฒนาศักยภาพผู้บริหาร และเครือข่ายสหกรณ์ออมทรัพย์ รวมทั้งได้แลกเปลี่ยนประสบการณ์ ความคิดเห็นระหว่างผู้เข้ารับการอบรมกับวิทยากรและผู้เข้าร่วมโครงการ จากประเทศต่างๆ จำนวน 18 คน จาก 5 ประเทศ ได้แก่ ประเทศเนปาล บังกลาเทศ ฟิลิปปินส์ ศรีลังกา และ ไทย เพื่อนำไปเป็นแนวทางและวิธีปฏิบัติสำหรับผู้บริหารสหกรณ์ออมทรัพย์ต่อไป

(2) จัดการต้อนรับคณะนักสหกรณ์จากองค์การสหกรณ์ระหว่างประเทศและหน่วยงานต่างๆ มาศึกษาดูงาน ชสอ. จำนวน 6 องค์การ ได้แก่

(2.1) คณะผู้เข้ารับการฝึกอบรม หลักสูตร “Development Education Program” จัดโดย ACCU (จากประเทศออสเตรเลีย บังกลาเทศ อินโดนีเซีย มองโกเลีย ปาปัวนิวกินี ฟิลิปปินส์ ศรีลังกา และไทย) จำนวน 3 รุ่น

(2.2) Mr. Kim Younsik ประธานกรรมการ National Credit Union Federation of Korea (NACUFOK) ประเทศสาธารณรัฐเกาหลี และ ACCU

(2.3) คณะผู้แทนสหกรณ์จาก NATCCO Managers Club ซึ่งเป็นสมาชิกของ National Confederation of Cooperatives (NATCCO) ประเทศสาธารณรัฐฟิลิปปินส์

(2.4) คณะผู้เข้ารับการฝึกอบรม หลักสูตร “Building Financial Resilience of Credit Unions through Members MSMEs and Financial Wellness” สำหรับ Supporter Members จัดโดย ACCU

(2.5) คณะผู้เข้ารับการฝึกอบรม หลักสูตร “Leadership Boot Camp Training: Empowering Leadership Through Effective Communication – Mastering the Art of Influence, Connection, and Impact” จัดโดย ACCU

(2.6) คณะผู้บริหารและเจ้าหน้าที่จาก Singapore National Co-operative Federation (SNCF) ประเทศสิงคโปร์





(3) โครงการแลกเปลี่ยนผู้นำสหกรณ์ระหว่างประเทศ ดังนี้

(3.1) จัดโครงการแลกเปลี่ยนผู้นำสหกรณ์ออมทรัพย์ไทย – สาธารณรัฐเกาหลี ประจำปี 2568 ระหว่างวันที่ 13 - 20 ตุลาคม 2568 ณ ประเทศสาธารณรัฐเกาหลี มีผู้เข้าร่วมโครงการ จำนวน 20 คน

(3.2) จัดโครงการแลกเปลี่ยนผู้นำสหกรณ์ออมทรัพย์สาธารณรัฐเกาหลี – ไทย ประจำปี 2568 ระหว่างวันที่ 3 - 10 พฤศจิกายน 2568 ณ ประเทศไทย มีผู้เข้าร่วมโครงการ จำนวน 20 คน

(4) จัดโครงการศึกษาดูงานและแลกเปลี่ยนเรียนรู้ด้านสหกรณ์ระหว่างประเทศ ระหว่างวันที่ 26 กุมภาพันธ์ – 5 มีนาคม 2569 มีผู้เข้าร่วมโครงการ ประกอบด้วย คณะกรรมการดำเนินการ และ ฝ่ายจัดการ ชสอ. จำนวน 20 คน โดยได้ศึกษาดูงานและแลกเปลี่ยนเรียนรู้ด้านสหกรณ์ 2 แห่ง ได้แก่ RABOBANK ประเทศเนเธอร์แลนด์ และ International Raiffeisen Union (IRU) ประเทศเยอรมนี

5.6 โครงการส่งเสริมและสนับสนุนกิจกรรมของเขตพื้นที่สหกรณ์สมาชิก ชสอ.

ชสอ. ได้ส่งเสริมและสนับสนุนกิจกรรมของเขตพื้นที่สหกรณ์สมาชิก ให้เกิดความเข้มแข็ง และสร้างระบบเครือข่ายเขตพื้นที่สหกรณ์สมาชิกให้เป็นระบบที่ชัดเจน ซึ่งจะนำไปสู่การเป็นตัวแทนของชสอ. ในการดูแลและให้บริการสหกรณ์สมาชิกในเขตพื้นที่ รวมทั้งการส่งเสริมและสนับสนุนให้เขตพื้นที่สหกรณ์สมาชิก ชสอ. ได้มีส่วนร่วมในการพัฒนาความรู้ให้กับบุคลากรของสหกรณ์สมาชิก





ในปีบัญชี 2568 เขตพื้นที่สหกรณ์สมาชิก ชสอ. ทั้งหมด 8 เขต ได้แก่ เขตพื้นที่สหกรณ์สมาชิก ชสอ. กรุงเทพมหานครพื้นที่ 1 เขตพื้นที่สหกรณ์สมาชิก ชสอ. กรุงเทพมหานครพื้นที่ 2 เขตพื้นที่สหกรณ์สมาชิก ชสอ. ภาคเหนือ เขตพื้นที่สหกรณ์สมาชิก ชสอ. ภาคใต้ เขตพื้นที่สหกรณ์สมาชิก ชสอ. ภาคกลาง เขตพื้นที่ สหกรณ์สมาชิก ชสอ. ภาคตะวันออกเฉียงเหนือ เขตพื้นที่สหกรณ์สมาชิก ชสอ. ภาคตะวันออก และเขตพื้นที่ สหกรณ์สมาชิก ชสอ. ภาคตะวันตก ได้มีการจัดกิจกรรมอบรม/สัมมนา เขตพื้นที่ๆ ละ 4 ครั้ง รวม 32 ครั้ง โดยเขตพื้นที่ได้ให้ความรู้กับบุคลากรของสหกรณ์ในเขตพื้นที่ จำนวน 5,364 คน

5.7 โครงการศูนย์ช่วยเหลือสหกรณ์สมาชิกด้านกฎหมาย ศูนย์รับเรื่องร้องเรียนช่วยเหลือสหกรณ์ สมาชิกและศูนย์ไกล่เกลี่ยข้อพิพาทประชาชน

(1) การจัดตั้งและให้บริการศูนย์ช่วยเหลือด้านกฎหมายแก่สหกรณ์สมาชิก

ชสอ. ได้จัดตั้งศูนย์ช่วยเหลือด้านกฎหมายและศูนย์ไกล่เกลี่ยข้อพิพาท เพื่อให้บริการ คำปรึกษาและพิทักษ์สิทธิประโยชน์แก่สมาชิก โดยมีผลการดำเนินงานที่สำคัญ ดังนี้

- (1.1) คลินิกสหกรณ์ให้คำปรึกษาทางกฎหมายโดยไม่มีค่าใช้จ่าย ในปีบัญชี 2568 มีสหกรณ์ สมาชิกเข้าใช้บริการรวม 65 สหกรณ์
- (1.2) การช่วยเหลือดำเนินคดี จัดทำบัญชีรายชื่อทนายความทั่วประเทศร่วมกับสภา ทนายความ เพื่อเป็นที่เลี่ยมและให้บริการทางศาลแก่สหกรณ์สมาชิก
- (1.3) วิทยาการด้านกฎหมาย จัดทำบัญชีรายชื่อวิทยาการประจำจังหวัดเพื่อสนับสนุน การอบรมสัมมนาในพื้นที่





(2) การขับเคลื่อนนโยบายและการพิทักษ์สิทธิประโยชน์สมาชิก

มีการผลักดันกฎหมายและระเบียบต่างๆ เพื่อแก้ไขปัญหาที่เป็นอุปสรรคต่อการดำเนินงานของสหกรณ์ ดังนี้

(2.1) การเข้าพบระดับนโยบาย ประธานกรรมการและคณะกรรมการเข้าพบรองนายกรัฐมนตรีและรัฐมนตรีว่าการกระทรวงเกษตรและสหกรณ์ เพื่อหารือการแก้ไขกฎหมายกระทรวงที่มีผลกระทบต่อสหกรณ์และแนวทางแก้หนี้สินครู (วันที่ 3 พฤศจิกายน 2568)

(2.2) การยื่นข้อเสนอต่อกรมส่งเสริมสหกรณ์ ยื่นหนังสือ 4 ประเด็นหลัก ได้แก่ การแก้ไขกฎหมายที่บังคับใช้แล้ว สัดส่วนการลงทุนในรัฐวิสาหกิจ การยกเลิกระเบียบนายทะเบียนสหกรณ์ที่เป็นปัญหา และการแก้ไขพระราชบัญญัติสหกรณ์ มาตรา 50 เรื่องวาระกรรมการ (วันที่ 17 พฤศจิกายน 2568)

วันที่ 30 พฤศจิกายน 2568 ชสอ. ร่วมกับขบวนการสหกรณ์จัดงานร่วมจัดสัมมนา : รวมพลังเครือข่ายสหกรณ์และสมาคมอาปนกิจสงเคราะห์ : ก้าวสู่ความยั่งยืนด้วยหลักคิด WIN : WIN จาก 3 กระทรวงหลัก 4 องค์กรขับเคลื่อน อีก 109 เครือข่ายสนับสนุน ณ ห้องโดมอนด์ ฮอลล์ ชั้น 5 โรงแรมเอเชียแอร์พอร์ต อำเภอลำลูกกา จังหวัดปทุมธานี โดยมีร้อยเอก ธรรมนัส พรหมเผ่า รองนายกรัฐมนตรี และรัฐมนตรีว่าการกระทรวงเกษตรและสหกรณ์ เป็นประธานในพิธีเปิด ได้เสนอปัญหาพร้อมแนวทางแก้ไขเกี่ยวกับข้อขัดข้องในการดำเนินงานของสหกรณ์ ดังนี้

- การแก้ไขกฎหมายกระทรวง 5 ฉบับ ติดตามความคืบหน้าการแก้ไขกฎหมายกระทรวงที่ประกาศใช้แล้วแต่เป็นอุปสรรคต่อการดำเนินงานของสหกรณ์ออมทรัพย์ เช่น เกณฑ์การตั้งค่าเผื่อหนี้สงสัยจะสูญ และข้อจำกัดด้านการลงทุน

- การผลักดันการแก้ไขพระราชบัญญัติสหกรณ์ มุ่งเน้นการแก้ไขมาตรา 50 เกี่ยวกับวาระการดำรงตำแหน่งของกรรมการสหกรณ์ เพื่อให้เกิดความต่อเนื่องในการบริหารงานและสอดคล้องกับเจตนารมณ์ของสหกรณ์สมาชิก



- การเสนอขอเพิ่มสัดส่วนการลงทุน ติดตามการขอขยายเขตการลงทุนในรัฐวิสาหกิจและหลักทรัพย์ที่มีความมั่นคงสูง เพื่อเพิ่มโอกาสในการสร้างผลตอบแทนให้แก่สมาชิกในสถานะอัตราดอกเบี้ยผันผวน

- แนวทางการแก้ไขปัญหาหนี้สินครูและบุคลากรภาครัฐ ประสานงานร่วมกับคณะทำงานของกระทรวงศึกษาธิการและกระทรวงเกษตรและสหกรณ์ เพื่อวางระบบการหักเงินเดือนและการรวมหนี้ให้เป็นไปตามระเบียบที่ชอบด้วยกฎหมายและยุติธรรมต่อทุกฝ่าย

- ความสำเร็จในการขยายช่องทางการลงทุน กระทรวงเกษตรฯ ออกประกาศตามข้อเสนอของ ชสอ. ให้สหกรณ์สามารถลงทุนในหลักทรัพย์ของรัฐวิสาหกิจเพิ่มเติม ได้แก่ PTTEP, PTTOR และ KTB (วันที่ 29 มกราคม 2569)

(3) การติดตามและแก้ไขปัญหาหุ้นกู้บริษัท การบินไทย จำกัด (มหาชน)

ชสอ. ดำเนินการเชิงรุกเพื่อลดความเสียหายและสร้างความเชื่อมั่นให้แก่สหกรณ์ผู้ถือหุ้นกูดังนี้

จัดประชุมสหกรณ์ผู้ได้รับผลกระทบรวม 68 สหกรณ์ และแต่งตั้งคณะกรรมการติดตามการแก้ไขปัญหาหุ้นกู้บริษัท การบินไทย จำกัด (มหาชน) โดยประสานงานกรมตรวจบัญชีสหกรณ์เพื่อทบทวนการตั้งค่าเผื่อหนี้สงสัยจะสูญ ภายหลังจากศาลล้มละลายกลางมีคำสั่งยกเลิกการฟื้นฟูกิจการ (วันที่ 16 มิถุนายน 2568) และหุ้น “THAI” กลับมาซื้อขายในตลาดหลักทรัพย์ได้อีกครั้ง

วันที่ 16 กันยายน 2568 ชสอ. พร้อมด้วยขบวนการสหกรณ์ และผู้บริหารบริษัท การบินไทย จำกัด (มหาชน) เข้าให้ข้อมูลกรมตรวจบัญชีสหกรณ์ ถึงผลประกอบการของ บมจ.การบินไทยฯ ที่มีทิศทางที่ดีขึ้นอย่างต่อเนื่อง ซึ่งที่ประชุมได้พิจารณาถึงการที่สหกรณ์ได้ตั้งค่าเผื่อหนี้สงสัยจะสูญในช่วง 3 ปี ที่ผ่านมา กรมตรวจบัญชีสหกรณ์ขอให้ บมจ.การบินไทยฯ จัดทำเอกสารยืนยันสถานะของหุ้นกู้ เพื่อที่กรมตรวจบัญชีสหกรณ์จะนำข้อมูลมาใช้ประกอบการพิจารณาทบทวนค่าเผื่อฯ ที่ตั้งไว้ให้กับสหกรณ์ต่อไป

ชสอ. มีหนังสือขอหารือแนวทางปฏิบัติทางบัญชีและการพิจารณากลับรายการค่าเผื่อการปรับมูลค่าหุ้นกู้สำหรับภาระหนี้ของ บมจ.การบินไทยฯ เรียง อธิบดีกรมตรวจบัญชีสหกรณ์ เพื่อพิจารณาให้คำแนะนำแนวทางปฏิบัติ





กรมตรวจบัญชีสหกรณ์มีหนังสือตอบข้อหารือแนวทางปฏิบัติทางบัญชีและการพิจารณากลับรายการค่าเผื่อการปรับมูลค่าหุ้นกู้ฯ ถึง ชสอ. โดยแจ้งว่า ภาระหนี้ต่างๆ ของเจ้าหนี้อย่อมถูกปรับโครงสร้างหนี้ และผูกพันตามข้อกำหนดและเงื่อนไขของแผนฟื้นฟูกิจการ ซึ่งรวมถึงหุ้นกู้ ดังนั้น ภาระหนี้ดังกล่าวจึงไม่มีลักษณะเป็นหุ้นกู้อีกต่อไป ข้อกำหนดสิทธิหุ้นกู้และการทำหน้าที่ของตัวแทนผู้ถือหุ้น ตลอดจนสิทธิและหน้าที่ต่างๆ ตามสิทธิของหุ้นกู้จึงไม่มีอีกต่อไป พร้อมได้กำหนดวิธีปฏิบัติทางบัญชีให้สอดคล้องกับสถานการณ์ปัจจุบันของ บมจ.การบินไทยฯ

(4) ความร่วมมือด้านยุทธธรรมและการแก้หนี้สิน

(4.1) การลงนาม MOU ร่วมกับกรมคุ้มครองสิทธิและเสรีภาพ (วันที่ 12 มกราคม 2569) เพื่อบูรณาการการไกล่เกลี่ยข้อพิพาทและการเข้าถึงกระบวนการยุติธรรมผ่านเครือข่ายสหกรณ์

(4.2) มหกรรมแก้หนี้สินครัวเรือน เข้าร่วมงานที่จังหวัดนครราชสีมา (วันที่ 6 กุมภาพันธ์ 2569) เพื่อร่วมไกล่เกลี่ยหนี้สินประชาชนและสมาชิก โดยมีเป้าหมายไกล่เกลี่ยทุนทรัพย์รวมกว่า 8,221 ล้านบาท

5.8 พิพิธภัณฑ์สหกรณ์

ชสอ. ได้จัดสร้างพิพิธภัณฑ์สหกรณ์เป็นศูนย์การเรียนรู้ของขบวนการสหกรณ์ไทย ซึ่งได้รวบรวมข้อมูลความรู้เรื่องสหกรณ์ในประเทศและต่างประเทศ สำหรับบุคลากรของสหกรณ์ออมทรัพย์ นิสิต นักศึกษา และประชาชนทั่วไปศึกษาดูงาน ค้นคว้าด้วยตนเอง เน้นการสร้างประสบการณ์ผ่านระบบเทคโนโลยี สร้างการมีปฏิสัมพันธ์ระหว่างนิทรรศการกับผู้เข้าชม ประกอบด้วย โซนที่ 1 กำเนิดสหกรณ์ โซนที่ 2 ใต้ร่มพระบารมี โซนที่ 3 ชุมชนสหกรณ์ออมทรัพย์แห่งประเทศไทย จำกัด โซนที่ 4 ความภาคภูมิใจของ ชสอ. สู่การพัฒนาคุณภาพชีวิตสมาชิกสหกรณ์ และได้จัดทำพิพิธภัณฑ์สหกรณ์เสมือนจริง (Virtual Museum) เป็นการนำเทคโนโลยีการนำชมพิพิธภัณฑ์ยุคใหม่ที่เปิดโอกาสให้ผู้เข้าชมได้รับประสบการณ์จากภาพถ่ายจริงของนิทรรศการ





ในมุมมองต่างๆ แบบ 360 องศา เสมือนมาเยี่ยมชมด้วยตนเอง ด้วยเทคโนโลยีสมัยใหม่ จะทำให้ผู้ชมสามารถมีปฏิสัมพันธ์กับชิ้นงาน สามารถเลือกเข้าชมชิ้นงานนิทรรศการที่ต้องการข้อมูลเพิ่มเติมได้อย่างสะดวก รวดเร็ว และมีประสิทธิภาพ ซึ่งผู้เข้าชมจะได้พบกับ ภาพเสมือนจริง สื่อวีดิทัศน์ สื่อวีดีโอ และสื่อเสียงนำชม รองรับการเข้าชม สามารถเข้าชมพิพิธภัณฑ์สหกรณ์อิเล็กทรอนิกส์ (E-Museum) ผ่านช่องทางเว็บไซต์ www.fsct.com โดยในปีบัญชี 2568 มีสหกรณ์ทั้งในและต่างประเทศเข้าศึกษาดูงาน 35 คณะ จำนวน 1,470 คน ได้แก่ คณะภายในประเทศ 26 คณะ จำนวน 1,116 คน และคณะต่างประเทศ 9 คณะ จำนวน 354 คน

5.9 แหล่งเรียนรู้สหกรณ์ (Cooperative Learning Center)

ชสอ. ได้จัดสร้างแหล่งเรียนรู้สหกรณ์ (Cooperative Learning Center) เป็นความร่วมมือระหว่าง ชสอ. กับสหกรณ์ออมทรัพย์สมาชิก น้อมนำ “ศาสตร์พระราชามีคุณค่าสหกรณ์ไทย” ในการสนับสนุนและพัฒนาสหกรณ์ให้มีศักยภาพรองรับการศึกษาดูงานของสหกรณ์ ตามแนวคิด “การศึกษาคือพื้นฐานการพัฒนาสหกรณ์” เน้นให้คนสหกรณ์มีการเรียนรู้ตลอดชีวิต ซึ่งสอดรับกับนโยบายของรัฐบาลในการให้ความสำคัญกับระบบสหกรณ์ขับเคลื่อนเศรษฐกิจของประเทศ โดยมีวัตถุประสงค์ เพื่อเป็นแหล่งเรียนรู้และถ่ายทอดองค์ความรู้ด้านการสหกรณ์อย่างเป็นรูปธรรมและยั่งยืน และเป็นศูนย์กลางในการแลกเปลี่ยนเรียนรู้และศึกษาดูงานสหกรณ์ด้านสหกรณ์ กลุ่มเป้าหมาย บุคลากรสหกรณ์ออมทรัพย์ นิสิต นักศึกษา และผู้สนใจในการศึกษาด้านสหกรณ์ ได้แก่ แหล่งเรียนรู้เสมือนจริง ห้องสมุดสหกรณ์ดิจิทัล แหล่งเรียนรู้สหกรณ์สมาชิกสัมพันธ์ มุมบันทึกภาพ 3 มิติ เป็นต้น จากการดำเนินงานสร้างความเชื่อมั่นและภาพลักษณ์ที่ดี ส่งผลให้ ชสอ. ได้รับรางวัลเกียรติยศอันทรงเกียรติ โล่สามศร จากมหาวิทยาลัยสุโขทัยธรรมมาธิราช และรางวัลพิพิธภัณฑ์และแหล่งเรียนรู้ดีเด่นระดับชาติ ก็รางวัลพิพิธภัณฑ์ไทยสรรเสริญ 2 ปี ติดต่อกันจากสมาคมพิพิธภัณฑ์ไทย



5.10 โครงการคัดเลือกสหกรณ์ออมทรัพย์และนักสหกรณ์ออมทรัพย์ดีเด่น

ชสอ. ได้ดำเนินโครงการคัดเลือกสหกรณ์ออมทรัพย์ดีเด่น โดยมีวัตถุประสงค์เพื่อยกย่องในความสำเร็จของสหกรณ์ออมทรัพย์ พร้อมทั้งให้สหกรณ์ออมทรัพย์อื่นสามารถนำไปเป็นแบบอย่าง ในการพัฒนาสหกรณ์ให้มีความเจริญก้าวหน้า สหกรณ์ออมทรัพย์ที่ได้รับการคัดเลือกเป็นสหกรณ์ออมทรัพย์ดีเด่น ประจำปีบัญชี 2568 มีดังนี้

1. ด้านบริหารจัดการ จำนวน 3 สหกรณ์ ดังนี้

สหกรณ์ขนาดใหญ่

- 1. สหกรณ์ออมทรัพย์สาธารณสุขลำพูน จำกัด ระดับดีมาก
- 2. สหกรณ์ออมทรัพย์สามัญศึกษานครราชสีมา จำกัด ระดับดี

สหกรณ์ขนาดกลาง

- สหกรณ์ออมทรัพย์มหาวิทยาลัยมหาสารคาม จำกัด ระดับดีมาก

2. ด้านเทคโนโลยีสารสนเทศ จำนวน 2 สหกรณ์ ดังนี้

สหกรณ์ขนาดใหญ่มาก

- 1. สหกรณ์ออมทรัพย์กรมป่าไม้ จำกัด ระดับดีเด่น
- 2. สหกรณ์ออมทรัพย์ครูแพร่ จำกัด ระดับดีมาก

3. ด้านสวัสดิการ จำนวน 7 สหกรณ์ ดังนี้

สหกรณ์ขนาดใหญ่มาก

- 1. สหกรณ์ออมทรัพย์จุฬาลงกรณ์มหาวิทยาลัย จำกัด ระดับดีเด่น
- 2. สหกรณ์ออมทรัพย์สาธารณสุขร้อยเอ็ด จำกัด ระดับดีมาก
- 3. สหกรณ์ออมทรัพย์ครูมหาสารคาม จำกัด ระดับดี

สหกรณ์ขนาดใหญ่

- 1. สหกรณ์ออมทรัพย์สาธารณสุขตรัง จำกัด ระดับดีเด่น
- 2. สหกรณ์ออมทรัพย์มหาวิทยาลัยเทคโนโลยีสุรนารี จำกัด ระดับดีมาก
- 3. สหกรณ์ออมทรัพย์สาธารณสุขพิจิตร จำกัด ระดับดี

สหกรณ์ขนาดกลาง

- สหกรณ์ออมทรัพย์ข้าราชการสังกัดกระทรวงศึกษาธิการสกลนคร จำกัด ระดับดีเด่น





- 4. ด้านการออม จำนวน 1 สหกรณ์ ดังนี้
 สหกรณ์ขนาดใหญ่มาก
 สหกรณ์ออมทรัพย์กรมทางหลวง จำกัด ระดับดีเด่น
- 5. ด้านสินเชื่อ จำนวน 4 สหกรณ์ ดังนี้
 สหกรณ์ขนาดใหญ่มาก
 - 1. สหกรณ์ออมทรัพย์ข้าราชการสรรพากร จำกัด ระดับดีเด่น
 - 2. สหกรณ์ออมทรัพย์การประปาส่วนภูมิภาค จำกัด ระดับดี
 สหกรณ์ขนาดใหญ่
 - 1. สหกรณ์ออมทรัพย์การยางแห่งประเทศไทย จำกัด ระดับดีเด่น
 - 2. สหกรณ์ออมทรัพย์กระทรวงยุติธรรม จำกัด ระดับดี

นักสหกรณ์ออมทรัพย์ดีเด่น

ชสอ. ได้จัดโครงการคัดเลือกนักสหกรณ์ออมทรัพย์ดีเด่น โดยมีวัตถุประสงค์เพื่อเป็นการยกย่องเชิดชูเกียรติสำหรับกรรมการ เจ้าหน้าที่ และสมาชิกสหกรณ์ออมทรัพย์ ที่เสียสละทุ่มเท กำลังกาย สติปัญญาในการพัฒนาสหกรณ์ออมทรัพย์และขบวนการสหกรณ์ออมทรัพย์ ตลอดจน ชุมชนและสังคม โดยแบ่งเป็น 3 สาขา คือ สาขานักวิชาการ สาขานักบริหาร และสาขานักปฏิบัติการ มีผู้ได้รับการคัดเลือกเป็นนักสหกรณ์ดีเด่น ประจำปีบัญชี 2568 ดังนี้

สาขานักบริหาร

ระดับดีเด่น

นายธีระวิทย์ ภิญโญ ประธานกรรมการ
 สหกรณ์ออมทรัพย์ครูแพร่ จำกัด

ระดับดีมาก

นายอุบล รัตนพันธ์ ประธานกรรมการ
 สหกรณ์ออมทรัพย์สาธารณสุขร้อยเอ็ด จำกัด

ระดับดี

นายวิวัฒน์ ชาญเชิงพานิช กรรมการดำเนินการ
 สหกรณ์ออมทรัพย์การไฟฟ้าฝ่ายผลิตแห่งประเทศไทย จำกัด

สาขานักวิชาการ

ระดับดีเด่น

ดร.ประภาพรณ วุ่นสุข

กรรมการดำเนินการ

สหกรณ์ออมทรัพย์กรมการพัฒนาชุมชน จำกัด

สาขานักปฏิบัติการ กลุ่ม 1 (ผู้จัดการ รองผู้จัดการ ผู้ช่วยผู้จัดการ)

ระดับดีเด่น

นายสุวรรณ นนสีลาด

ผู้จัดการ

สหกรณ์ออมทรัพย์ครูมหาสารคาม จำกัด

ระดับดีมาก

นางอัจฉรา จันทร์รักษ์

ผู้จัดการ

สหกรณ์ออมทรัพย์ครูจันทบุรี จำกัด

ระดับดี

นางญดาพัชร สุพรรณชาติ

รองผู้จัดการ

สหกรณ์ออมทรัพย์กรมการพัฒนาชุมชน จำกัด

สาขานักปฏิบัติการ กลุ่ม 2 (หัวหน้างาน หัวหน้าฝ่าย เจ้าหน้าที่)

ระดับดีมาก

นางสาววราภรณ์ พรหมแพน

ผู้จัดการฝ่ายบริหารทั่วไป

สหกรณ์ออมทรัพย์การไฟฟ้าฝ่ายผลิตแห่งประเทศไทย จำกัด

ระดับดี

ดร.วรพงษ์ ดอนสำราญ

หัวหน้าฝ่ายเทคโนโลยีสารสนเทศ

สหกรณ์ออมทรัพย์ครูเลย จำกัด

5.11 โครงการสหกรณ์ออมทรัพย์คุณภาพมาตรฐาน ของ ชสอ.

ชสอ. ได้ดำเนินโครงการสหกรณ์ออมทรัพย์คุณภาพมาตรฐานของ ชสอ. ให้กับสหกรณ์สมาชิกที่มีการบริหารจัดการในเกณฑ์คุณภาพมาตรฐานที่ดี เพื่อเป็นการเชิดชูเกียรติให้กับสหกรณ์ที่มีคุณภาพมาตรฐาน พร้อมทั้งส่งเสริมให้เป็นต้นแบบในการพัฒนารักษามาตรฐานสหกรณ์ และสร้างความเชื่อมั่นแก่สมาชิกของสหกรณ์ ในปีบัญชี 2568 มีสหกรณ์ออมทรัพย์คุณภาพมาตรฐานของ ชสอ. จำนวน 5 สหกรณ์ ดังนี้





1. สหกรณ์ออมทรัพย์สำนักงานการปฏิรูปที่ดินเพื่อเกษตรกรรม จำกัด
2. สหกรณ์ออมทรัพย์ตำรวจกองปราบปราม จำกัด
3. สหกรณ์ออมทรัพย์การประปาส่วนภูมิภาค จำกัด
4. สหกรณ์ออมทรัพย์มหาวิทยาลัยศิลปากร จำกัด
5. สหกรณ์ออมทรัพย์โรงพยาบาลสุโขทัย จำกัด

ส่วนสหกรณ์สมาชิกที่เคยได้รับสหกรณ์ออมทรัพย์คุณภาพมาตรฐานของ ชสอ. แล้วสามารถรักษาระดับคุณภาพมาตรฐานของ ชสอ. ไว้ได้ 3 ปีติดต่อกัน ประจำปีบัญชี 2568 จำนวน 5 สหกรณ์ ดังนี้

1. สหกรณ์ออมทรัพย์กรมช่างอากาศ จำกัด
2. สหกรณ์ออมทรัพย์ข้าราชการกรมสรรพสามิต จำกัด
3. สหกรณ์ออมทรัพย์กระทรวงการพัฒนาสังคมและความมั่นคงของมนุษย์ จำกัด
4. สหกรณ์ออมทรัพย์กรมพลศึกษาทหารบก จำกัด
5. สหกรณ์ออมทรัพย์สาธารณสุขแพร่ จำกัด

5.12 สวัสดิการสำหรับสหกรณ์สมาชิกของ ชสอ.

ชสอ. ได้จัดสวัสดิการสำหรับสหกรณ์สมาชิก เพื่อเป็นการช่วยเหลือสหกรณ์สมาชิก และบุคลากรของสหกรณ์สมาชิก โดยมีรายละเอียด ดังนี้

1. สวัสดิการเงินช่วยเหลือสหกรณ์สมาชิกที่สำนักงานประสบอุทกภัย วาตภัย อัคคีภัย หรือ มหันตภัยอื่น

ที่	สวัสดิการช่วยเหลือสหกรณ์สมาชิก	การจ่ายเงินสวัสดิการ
1	กรณีมีความเสียหายทั้งภายในและภายนอกอาคารสำนักงาน (ไม่สามารถปฏิบัติงานได้)	ไม่เกิน 50,000 บาท
2	กรณีมีความเสียหายภายในหรือภายนอกอาคารสำนักงาน (ไม่สามารถปฏิบัติงานได้)	ไม่เกิน 30,000 บาท
3	กรณีมีความเสียหายและหรือภายใน และหรือภายนอกและหรือเฉพาะบริเวณอาคารสำนักงาน (สามารถปฏิบัติงานได้)	ไม่เกิน 20,000 บาท



2. สวัสดิการสงเคราะห์ศพแก่บุคลากรของสหกรณ์สมาชิกที่เสียชีวิต

ที่	สวัสดิการสงเคราะห์ศพ	การจ่ายเงินสวัสดิการ
1	คณะกรรมการดำเนินการสหกรณ์สมาชิก	ค่าสงเคราะห์ศพ 20,000 บาท
2	คู่สมรสคณะกรรมการดำเนินการสหกรณ์สมาชิก	ค่าสงเคราะห์ศพ 5,000 บาท
3	ผู้ตรวจสอบกิจการที่เป็นสมาชิกสหกรณ์นั้น	ค่าสงเคราะห์ศพ 20,000 บาท
4	ผู้จัดการสหกรณ์ และเจ้าหน้าที่ประจำของสหกรณ์	ค่าสงเคราะห์ศพ 20,000 บาท
5	คณะกรรมการเขตพื้นที่สหกรณ์สมาชิก 8 เขต	ค่าสงเคราะห์ศพ 20,000 บาท

ลำดับที่ 1 - 5 ค่าพวงหรีดไม่เกิน 1,000 บาท

โดยในปีบัญชี 2568 ชสอ. ได้ดำเนินการช่วยเหลือสหกรณ์สมาชิกกรณีสำนักงานสหกรณ์ประสบภัย จำนวน 2 สหกรณ์ เป็นเงิน 100,000 บาท และสงเคราะห์ศพให้แก่บุคลากรของสหกรณ์สมาชิก ชสอ. จำนวน 23 ราย จาก 21 สหกรณ์ เป็นเงิน 430,000 บาท รวมเป็นเงินทั้งสิ้น 530,000 บาท

5.13 โครงการให้บริการด้านธุรกิจเสริม

ในปีบัญชี 2568 มียอดขายจากการจำหน่ายแบบพิมพ์ และของที่ระลึกต่างๆ ทั้งที่มาซื้อด้วยตนเอง ผ่านทางโทรศัพท์ โทรสาร e-mail และผ่านทางเว็บไซต์ <https://www.fsctshop.lnwshop.com> จำนวนเงิน 16.05 ล้านบาท เพิ่มขึ้น 0.63 ล้านบาท คิดเป็นร้อยละ 4.13 เมื่อเทียบกับระยะเดียวกันของปีก่อน ซึ่งมียอดขาย เป็นเงิน 15.41 ล้านบาท โดยในปีบัญชี 2568 มีสหกรณ์ที่เป็นสมาชิกมาใช้บริการรวม 1,013 สหกรณ์



5.14 โครงการบริหารจัดการด้านสถานที่

ชสอ. ได้ให้บริการด้านสถานที่และห้องประชุมสัมมนาแก่สหกรณ์สมาชิกและหน่วยงานต่างๆ เพื่อใช้เป็นที่ตั้งสำนักงานและจัดกิจกรรมต่างๆ ดังนี้

(1) ให้ความอนุเคราะห์สถานที่ในการจัดประชุม และสถานที่จอดรถ เพื่อส่งเสริมและสนับสนุนการดำเนินกิจกรรมของขบวนการสหกรณ์ อาทิ สมาคมนักบริหารสหกรณ์ออมทรัพย์แห่งประเทศไทย เขตพื้นที่สหกรณ์สมาชิก กรุงเทพมหานคร พื้นที่ 2 ชุมนุมสหกรณ์ออมทรัพย์รัฐวิสาหกิจไทย จำกัด ชมรมผู้ไกล่เกลี่ยสำนักงานตำรวจแห่งชาติ สภานายความจังหวัดนนทบุรี สมาคมฉาปนกิจสงเคราะห์สมาชิกสหกรณ์ออมทรัพย์ทหาร สมาคมฉาปนกิจสงเคราะห์สมาชิกสหกรณ์ออมทรัพย์สาธารณสุขไทย ชมรมผู้จัดการสหกรณ์ออมทรัพย์ไทย และกองทุนสำรองเลี้ยงชีพของเจ้าหน้าที่สหกรณ์ ซึ่งจดทะเบียนแล้ว เป็นต้น

(2) ให้สมาคมสมาพันธ์สหกรณ์ออมทรัพย์และเครดิตในเอเชีย (ACCU) ใช้สถานที่บริเวณพื้นที่ ชั้น 5 เพื่อเป็นที่ตั้งสำนักงาน

(3) ให้การอนุเคราะห์สถานที่ บริเวณชั้น G เพื่อเป็นที่ทำการของชุมนุมสหกรณ์ออมทรัพย์รัฐวิสาหกิจไทย จำกัด

ด้านคดีต่างๆ ที่เกี่ยวข้องกับ ชสอ. ขอรายงานความคืบหน้า ดังนี้

1. คดีกรณีผู้สมัครกรรมการดำเนินการ ปี 2565 ฟ้องเพิกถอนมติและประกาศของ ชสอ.

สาระสำคัญ ผู้สมัครรับเลือกตั้งเป็นกรรมการดำเนินการ เขตพื้นที่ กทม. พื้นที่ 2 ได้ยื่นฟ้อง ชสอ. ในคดีแพ่ง ฐานละเมิด เพื่อขอให้เพิกถอนมติและประกาศที่ตัดสิทธิ์ตนเองออกจากการเป็นผู้สมัคร

สาเหตุแห่งคดี คณะทำงานตรวจสอบและวินิจฉัยฯ ตัดสินว่าผู้สมัครขาดคุณสมบัติตามข้อบังคับ ชสอ. ข้อ 39 (1) เนื่องจากเคยต้องคำพิพากษาถึงที่สุดให้จำคุก แม้ว่าศาลจะให้รอการลงโทษก็ตาม

ความคืบหน้าและผลคำพิพากษา

ศาลชั้นต้นมีคำพิพากษาเมื่อวันที่ 8 พฤศจิกายน 2566 ให้ “ยกฟ้อง” โดยวินิจฉัยว่าคณะทำงานฯ มีอำนาจวินิจฉัยคุณสมบัติซึ่งได้วินิจฉัยถูกต้องแล้ว

ศาลอุทธรณ์ภาค 1 มีคำพิพากษาเมื่อวันที่ 5 มีนาคม 2568 “พิพากษายืน” ตามศาลชั้นต้น เนื่องจากโจทก์มีลักษณะต้องห้ามตามข้อบังคับจริง

สถานะปัจจุบัน โจทก์ได้ยื่นคำร้องขออนุญาตฎีกาเมื่อวันที่ 27 มิถุนายน 2568 ปัจจุบันอยู่ระหว่างรอฟังคำสั่งศาลฎีกาในวันที่ 2 กรกฎาคม 2569

2. คดีกรณีผู้สมัครผู้ตรวจสอบกิจการ ปี 2566 ฟ้องคดีอาญา ชสอ. และคณะกรรมการดำเนินการ ชุดที่ 50

สาระสำคัญ ผู้สมัครผู้ตรวจสอบกิจการได้ยื่นฟ้อง ชสอ. และคณะกรรมการดำเนินการรวม 15 คน ในฐานความผิดตามพระราชบัญญัติคุ้มครองข้อมูลส่วนบุคคล พ.ศ. 2562 (PDPA)

ความคืบหน้าและผลคำพิพากษา

ศาลชั้นต้นมีคำพิพากษาเมื่อวันที่ 14 มีนาคม 2567 ให้ “ยกฟ้อง” เนื่องจากคดีไม่มีมูล โดยศาลเห็นว่า การตรวจสอบประวัติอาชญากรรมของผู้สมัครเป็นการปฏิบัติตามกฎหมายเพื่อประโยชน์สาธารณะที่สำคัญและ ชสอ. มีมาตรการคุ้มครองข้อมูลส่วนบุคคลที่เหมาะสมแล้ว

ศาลอุทธรณ์ภาค 1 มีคำพิพากษาเมื่อวันที่ 12 ธันวาคม 2567 “พิพากษายืน” โดยชี้ว่าการกระทำของจำเลยเข้าข้อยกเว้นตามกฎหมาย และเป็นการตรวจสอบที่จำเป็นเพื่อให้ได้ผู้ตรวจสอบกิจการที่ครบถ้วนตามคุณสมบัติ

วันที่ 27 มกราคม 2568 ผู้สมัคร (โจทก์) ยื่นฎีกาพร้อมคำร้องขออนุญาตศาลให้ฎีกา

สถานะปัจจุบัน วันที่ 7 พฤษภาคม 2568 ศาลมีคำสั่งไม่รับฎีกา

3. การดำเนินคดีเรียกร้องค่าเสียหายกรณี บมจ.เมโทรซิสเต็มส์ คอร์ปอเรชั่น (คดีโครงการออกแบบและพัฒนาระบบงาน)

สาระสำคัญ สืบเนื่องจากคดีผิดสัญญาจ้างพัฒนาระบบงาน ซึ่งศาลฎีกามีคำพิพากษาเมื่อวันที่ 16 มกราคม 2567 ให้ ชสอ. ชำระเงินค่าเสียหายแก่ บมจ.เมโทรซิสเต็มส์ฯ โดย ชสอ. ได้นำเงินไปวางชำระหนี้ตามคำพิพากษาแล้วจำนวน 123,490,980.96 บาท เมื่อวันที่ 31 มกราคม 2567

การดำเนินการของ ชสอ. คณะกรรมการดำเนินการชุดที่ 52 ได้มีมติเมื่อวันที่ 20 ธันวาคม 2567 ให้ดำเนินคดีแพ่งกับคณะกรรมการดำเนินการ ชสอ. ชุดที่ 44 จำนวน 10 คน และมีมติไม่ฟ้องคณะกรรมการชุดที่ 41-43 เนื่องจากไม่ใช่เหตุแห่งการผิดสัญญาตามคำพิพากษาศาลฎีกา

สถานะปัจจุบัน ชสอ. ได้มอบหมายให้ทนายความยื่นฟ้องคณะกรรมการดำเนินการชุดที่ 44 ทั้ง 10 คน ต่อศาลจังหวัดนนทบุรีแล้วเมื่อวันที่ 10 มกราคม 2568 เพื่อเรียกค่าเสียหายรวม 287,055,895.67 บาท (เงินต้นและดอกเบี้ย) โดยศาลรับฟ้องแล้ว และได้นัดสืบพยานโจทก์และจำเลยอย่างต่อเนื่องในช่วงวันที่ 8 - 9 และ 10 - 17 กันยายน 2569

4. สรุปผลการพิจารณาข้อเท็จจริงกรณีการปฏิบัติหน้าที่ของผู้ตรวจสอบกิจการ

สืบเนื่องจากได้รับหนังสือแจ้งจากกรมตรวจบัญชีสหกรณ์ ซึ่งได้เข้าตรวจสอบการดำเนินงานของชุมนุมสหกรณ์ออมทรัพย์แห่งประเทศไทย จำกัด (ชสอ.) และมีข้อสังเกตว่าการปฏิบัติหน้าที่ของผู้ตรวจสอบกิจการอาจไม่เป็นไปตามระเบียบนายทะเบียนสหกรณ์ว่าด้วยการตรวจสอบกิจการของสหกรณ์ พ.ศ. 2563 โดยเฉพาะในประเด็นเรื่องความโปร่งใสในการเบิกจ่ายค่าใช้จ่าย และการปฏิบัติหน้าที่ที่อาจมีลักษณะทับซ้อนขัดต่อหลักจริยธรรม คณะกรรมการดำเนินการ ชุดที่ 53 ในการประชุมครั้งที่ 7 เมื่อวันที่ 19 กันยายน 2568 มีมติแต่งตั้งคณะทำงานสอบสวนข้อเท็จจริงกรณีผู้ตรวจสอบกิจการของชุมนุมสหกรณ์ออมทรัพย์แห่งประเทศไทย จำกัด และมอบหมายให้รวบรวมข้อเท็จจริงและข้อกฎหมายที่เกี่ยวข้องเพื่อชี้แจงต่อกรมตรวจบัญชีสหกรณ์ และสหกรณ์จังหวัดนนทบุรีในฐานะรองนายทะเบียนสหกรณ์

ผลการตรวจสอบและชี้แจงข้อเท็จจริง

คณะทำงานฯ ได้รวบรวมพยานหลักฐานและสรุปผลแยกตามประเด็นข้อทักท้วง ดังนี้
ประเด็นที่ 1 การเบิกจ่ายค่าใช้จ่ายจำนวน 750,738.20 บาท

จากการตรวจสอบพบว่าเงินจำนวน 228,264.00 บาท เป็นค่าใช้จ่ายที่ได้รับอนุมัติจากที่ประชุมใหญ่ และเป็นไปตามแผนงบประมาณประจำปีอยู่แล้ว

สำหรับส่วนที่เหลือจำนวน 522,474.20 บาท เป็นการเบิกจ่ายตามระเบียบของ ชสอ. ว่าด้วยค่าใช้จ่ายในการเดินทางไปปฏิบัติงานภายในประเทศ พ.ศ. 2565 ข้อ 7 ซึ่งประธานกรรมการมีอำนาจอนุมัติให้ไปปฏิบัติงานเพื่อประโยชน์ขององค์กร

การเข้าร่วมกิจกรรมต่างๆ ถือเป็น การตรวจสอบการปฏิบัติงานตามแผนงานตามที่กำหนดไว้ในข้อบังคับ และเป็นการดำเนินงานตามธรรมเนียมปฏิบัติที่ทำสืบต่อกันมา โดย ชสอ. ได้รับผลสำเร็จของงานจากการปฏิบัตินั้น ซึ่งมีบรรทัดฐานคำพิพากษาศาลฎีกาที่ 564/2560 รองรับความชอบธรรมในการดำเนินงาน

ประเด็นที่ 2 การขัดกันแห่งผลประโยชน์จากการดำรงตำแหน่งกรรมการตรวจสอบพัสดุ คณะทำงานฯ พบว่าการแต่งตั้งดังกล่าวเป็นการปฏิบัติตามระเบียบ ชสอ. ว่าด้วยการพัสดุ พ.ศ. 2561 ข้อ 96 ที่มีผลบังคับใช้อยู่ในขณะนั้น

อย่างไรก็ตาม เพื่อให้สอดคล้องกับระเบียบใหม่ของนายทะเบียนสหกรณ์ ปัจจุบัน ชสอ. ได้ดำเนินการแก้ไขและยกเลิกองค์ประกอบที่ให้ผู้ตรวจสอบกิจการเป็นกรรมการในคณะตรวจสอบพัสดุเรียบร้อยแล้ว

บทสรุปและข้อเสนอแนะ

คณะทำงานฯ พิจารณาแล้วเห็นว่าการดำเนินการที่ผ่านมาเป็นการปฏิบัติภายใต้กรอบระเบียบภายในของ ชสอ. โดยสุจริต และไม่ปรากฏพฤติการณ์แสวงหาประโยชน์โดยมิชอบ ทั้งนี้ เพื่อยกระดับมาตรฐานธรรมาภิบาลให้เป็นที่ยอมรับตามหลักสากล คณะทำงานฯ ได้เสนอให้มีการปรับปรุงแก้ไขระเบียบและข้อบังคับที่เกี่ยวข้องให้มีความชัดเจนและทันสมัยยิ่งขึ้น เพื่อเป็นแนวทางปฏิบัติที่ถูกต้องตั้งแต่นั้นต่อไป





Certificate of Registration

This certificate has been awarded to

THE FEDERATION OF SAVINGS AND CREDIT COOPERATIVES OF THAILAND LIMITED

199 Moo 2, Nakhon In Road, Bang Si Thong Sub-district, Bang Krui District,
Nonthaburi, 11130, Thailand

In recognition of the organization's Quality Management System which complies with

ISO 9001:2015

The scope of activities covered by this certificate is defined below

Cooperative/ Financial Services such as Savings & Credit for Member

Certificate Number 146045/A/0001/UK/En			
<small>A certificate number of 0001, confirms the Client has a single site Certified & the site is their Head Office or Main site in relation to the Certified scope with URS. A certificate number of 0002, or greater (e.g. xxx/0/0002/A/UK/En) refers to a client that has more than one site certified with URS, as such, the following statement shall apply - "The validity of this certificate depends on the validity of the main certificate".</small>			
Date of Issue of Certification Cycle	Issue Number	Certificate Expiry Date	Certification Cycle
23 March 2026	1	22 March 2029	1
Revision Date	Revision Number	Original Certificate Issue Date	Scheme Number
23 March 2026	0	23 March 2026	n/a

For detailed explanation for the data fields above, refer to <http://www.urs-holdings.com/logos-and-regulations>

Issued by

Mukesh Singhal - On behalf of the Schemes Manager



สหกรณ์ออมทรัพย์ที่สนับสนุน
และใช้บริการทางธุรกรรม กับ ชสอ. สูงที่สุด

ในรอบปีบัญชี 2568

TOP 5

- 1 สหกรณ์ออมทรัพย์ มหาวิทยาลัยเชียงใหม่ จำกัด
- 2 สหกรณ์ออมทรัพย์ สาธารณสุขสระบุรี จำกัด
- 3 สหกรณ์ออมทรัพย์ ครูสกลนคร จำกัด
- 4 สหกรณ์ออมทรัพย์ องค์กรปกครองส่วนท้องถิ่น จำกัด
- 5 สหกรณ์ออมทรัพย์ ครูภาพสินธุ์ จำกัด



สนับสนุนกิจกรรมสาธารณประโยชน์ของสหกรณ์สมาชิก และหน่วยงานต่างๆ (เมษายน 2568 - มีนาคม 2569)



ที่	หน่วยงาน	รายละเอียด	จำนวนเงิน
1	ศูนย์อำนวยการความปลอดภัยทางถนน จังหวัดนนทบุรี	สนับสนุนน้ำดื่ม ชสอ. เพื่อบริการเจ้าหน้าที่และประชาชน ในช่วงเทศกาลสงกรานต์ ประจำปี 2568 วันที่ 11-17 เมษายน 2568	5,500.00
2	กรมวิทยาศาสตร์ทหารบก	สนับสนุนบัตรเข้าชมการแข่งขันชกมวย ณ สนามมวยลุมพินี ถนนรามอินทรา เขตบางเขน กรุงเทพฯ วันที่ 26 เมษายน 2568	2,000.00
3	อำเภอบางกรวย	สนับสนุนน้ำดื่ม ชสอ. เพื่อบริการเจ้าหน้าที่และประชาชน ในช่วงเทศกาลสงกรานต์ ประจำปี 2568 วันที่ 11-17 เมษายน 2568	11,000.00
4	กรมทรัพยากรธรณี	ร่วมเป็นเจ้าของภาพในการถวายผ้าพระกฐินพระราชทาน ปี 2568 ณ วัดสุทธायาราม ต.หลุมดิน อ.เมือง จ.ราชบุรี วันที่ 25 ตุลาคม 2568	2,000.00
5	สอ.มหาวิทยาลัยสุโขทัยธรรมมาธิราช จำกัด	ร่วมทำบุญสนับสนุนทุนการศึกษา ณ โรงเรียนโสตศึกษาจังหวัดชลบุรี อ.เมือง จ.ชลบุรี วันที่ 14 มิถุนายน 2568	2,000.00
6	สอ.มหาวิทยาลัยแม่โจ้ จำกัด	ร่วมทำบุญบริจาคเงินเพื่อจ้างวาดภาพพุทธประวัติในวิหาร วัดสิริมงคล ต.หนองหาร อ.สันทราย จ.เชียงใหม่	2,000.00
7	สมาคมแพทยอาสา (พ.อ.ส.)	สนับสนุนซื้อรถเข็นแบบที่ขับถ่ายและอาบน้ำได้ จำนวน 1 คัน ให้กับผู้พิการ เพื่อการดำรงชีวิตได้สะดวกมากขึ้น	5,000.00
8	สมาคมคนพิการทางการเคลื่อนไหว จังหวัดอุทัยธานี	สนับสนุนซื้อรถเข็น “โครงการล้อเลื่อนเพื่อคนพิการ” เพื่อส่งเสริมและสนับสนุนกิจกรรมอันเป็นประโยชน์ต่อคนพิการ	6,000.00
9	มูลนิธิช่วยการสาธารณสุขชุมชน	ร่วมเป็นเจ้าของภาพทอดผ้าป่าการกุศลช่วยเหลือผู้ป่วยยากไร้ในชุมชนพื้นที่ กทม. ณ วัดนิมมานรดี เขตภาษีเจริญ กทม. วันที่ 8 มิถุนายน 2568	2,000.00
10	สอ.ตำรวจปัดตานี จำกัด	สนับสนุนงบประมาณการจัดกิจกรรมกีฬาฟุตบอลเชื่อมสัมพันธ์สมาชิกสหกรณ์ ณ สนามหญ้าเทียมวิคทรี ต.รูสะมิแล อ.เมือง จ.ปัดตานี วันที่ 1 มิถุนายน 2568	10,000.00
11	สมาคมกระบี่กระบองจังหวัดสมุทรสาคร	สนับสนุนงบประมาณโครงการอบรมผู้ฝึกสอนกีฬากระบี่กระบอง ณ หอประชุมอาคารสำนักงานสหกรณ์ออมทรัพย์ครูราชบุรี จำกัด วันที่ 4 - 6 กรกฎาคม 2568	20,000.00
12	โรงเรียนวัดปลุกศรัทธา	สนับสนุนงบประมาณในการจัดทำแหล่งเรียนรู้ถาวรเป็นห้องสมุด และห้องกิจกรรมนักเรียน โรงเรียนวัดปลุกศรัทธา เขตลาดกระบัง กรุงเทพฯ	20,000.00
13	สมาคมส่งเสริมพัฒนาคุณภาพชีวิตคนพิการ และผู้ด้อยโอกาส	สนับสนุนซื้อแป้นพิมพ์อักษรเบรลล์ จำนวน 1 ชุด “โครงการจัดหาอุปกรณ์ผู้พิการตาบอดของสมาคมฯ”	5,000.00

ที่	หน่วยงาน	รายละเอียด	จำนวนเงิน
14	มูลนิธิรามาริบัติ	ร่วมบริจาคสมทบทุน โครงการรามาริบัติเพื่อโรงพยาบาลชุมชน เพื่อมอบโอกาสและขยายความช่วยเหลือสู่ชุมชนและท้องถิ่นของประเทศไทย	5,000.00
15	โรงเรียนวัดศุขเกษมสุพรรณบุรี	ร่วมเป็นเจ้าของภาพทอดผ้าป่าสามัคคีบำรุงการศึกษา โรงเรียนวัดศุขเกษม ต.บ้านแหลม อ.บางปลาม้า จ.สุพรรณบุรี วันที่ 27 กรกฎาคม 2568	2,000.00
16	สอ.มหาวิทยาลัยขอนแก่น จำกัด	ร่วมเป็นเจ้าของภาพทอดผ้าป่าสามัคคี ประจำปี 2568 ณ วัดทรงศิลา บ้านเหล่าเหนือ อ.ชนบท จ.ขอนแก่น วันที่ 13 กันยายน 2568	2,000.00
17	โรงเรียนวัดบางอ้อยช้าง	ร่วมสนับสนุนน้ำดื่ม ชสอ. ให้กับโรงเรียนวัดบางอ้อยช้าง ต.บางสีทอง อ.บางกรวย จ.นนทบุรี ในการประชุมผู้ปกครอง วันที่ 28 กรกฎาคม 2568	2,200.00
18	มูลนิธิร่วมจิตต์น้อมเกล้าฯ เพื่อเยาวชน ในพระบรมราชินูปถัมภ์	มอบทุนการศึกษาประเภทกองทุนรายปี (ต่อเนื่อง) ปีการศึกษา 2568 ให้แก่เยาวชนของมูลนิธิฯ จำนวน 5 คน	27,000.00
19	กรมตรวจบัญชีสหกรณ์	ร่วมอนุโมทนาพิธีถวายผ้าพระกฐินพระราชทาน ปี 2568 ณ วัดมงคลนิมิตร ต.ตลาดใหญ่ อ.เมือง จ.ภูเก็ต วันที่ 18 ตุลาคม 2568	3,000.00
20	สอ.พนักงานกุดเยียร (ประเทศไทย) จำกัด	สนับสนุนงบประมาณในการจัดกิจกรรมโครงการ “ปันน้ำใจให้น้อง” ให้กับ โรงเรียนบ้านบ่อตาโล่ ต.บ่อตาโล่ อ.วังน้อย จ.พระนครศรีอยุธยา วันที่ 1 สิงหาคม 2568	2,000.00
21	สอ.ข้าราชการสังกัดกระทรวงศึกษาธิการ สกลนคร จำกัด	ร่วมทำบุญทอดผ้าป่าสามัคคีในวันครบรอบ 45 ปี สหกรณ์ ณ วัดเทพสวัสดิ์ ต.ไร่ อ.พรรณานิคม จ.สกลนคร วันที่ 3 สิงหาคม 2568	3,000.00
22	สอ.ครูแพร์ จำกัด	สนับสนุนงบประมาณในการจัดกิจกรรม “โครงการเพื่อน้อง โครงการ 11” ณ โรงเรียนนาหลวง (ประชาพัฒนา) ต.สะเอียน อ.สอง จ.สุรินทร์ วันที่ 6 กันยายน 2568	3,000.00
23	สำนักงานป้องกันและปราบปรามการฟอกเงิน	ร่วมอนุโมทนาถวายผ้าพระกฐินพระราชทาน ประจำปี 2568 ณ วัดเศวตฉัตร เขตคลองสาน กรุงเทพมหานคร วันที่ 11 ตุลาคม 2568	2,000.00
24	สันนิบาตสหกรณ์แห่งประเทศไทย	ร่วมทำบุญกฐินสหกรณ์สามัคคี ปี 2568 ณ วัดมะเดื่อทอง ต.เขาล้าน อ.ทับสะแก จ.ประจวบคีรีขันธ์ วันที่ 19 ตุลาคม 2568	3,000.00
25	สอ.ราชภัฏบุรีรัมย์ จำกัด	ร่วมทำบุญถวายผ้ากฐินสามัคคี ปี 2568 ณ วัดประเสริฐสุทธาวาส เขตราชภัฏบุรีรัมย์ กรุงเทพมหานคร วันที่ 26 ตุลาคม 2568	2,000.00
26	โรงเรียนวัดบางอ้อยช้าง	สนับสนุนเสื่อนักกีฬาในการแข่งขันกีฬาของเด็กนักเรียน ในกลุ่มโรงเรียนสังกัด อบจ.นนทบุรี ให้กับโรงเรียนวัดบางอ้อยช้าง ต.บางสีทอง อ.บางกรวย จ.นนทบุรี	3,000.00
27	โรงเรียนหัวเขาแก้ว	สนับสนุนงบประมาณปรับปรุงซ่อมแซมโรงอาหารหรืออาคารอเนกประสงค์ โรงเรียนหัวเขาแก้ว ต.สาริกา อ.เมือง จ.นครนายก	3,000.00

ที่	หน่วยงาน	รายละเอียด	จำนวนเงิน
28	สอ.ครูเชียงใหม่ จำกัด	สนับสนุนงบประมาณในการจัดกิจกรรม “โครงการ CSR” 68 ปรับปรุงอาคารเรียน โรงเรียนบ้านแปะสามัคคี อ.แม่แจ่ม จ.เชียงใหม่	10,000.00
29	ชมรมลูกจ้างนนทบุรี	ร่วมบริจาคสมทบทุนให้กับชมรมลูกจ้างนนทบุรี ในการจัดงานเกษียณลูกจ้างประจำปี 2568 ณ ร้านอาหารศิริเจริญคาราโอเกะ จ.นนทบุรี วันที่ 30 สิงหาคม 2568	2,000.00
30	มูลนิธิร่วมจิตต์น้อมเกล้าฯ เพื่อเยาวชน ในพระบรมราชินูปถัมภ์	สนับสนุนโครงการส่งเสริมศิลปะและวัฒนธรรม เฉลิมพระเกียรติฯ ในการนำเยาวชนของมูลนิธิเข้าร่วมทัศนศึกษาสถานที่สำคัญในกรุงเทพฯ และปริมณฑล ระหว่างวันที่ 21 - 25 ตุลาคม 2568	2,000.00
31	กรมส่งเสริมสหกรณ์	ร่วมอนุโมทนาถวายผ้าพระกฐินพระราชทาน ประจำปี 2568 ณ วัดธรรมบูชา ต.ตลาด อ.เมือง จ.สุราษฎร์ธานี วันที่ 18 ตุลาคม 2568	3,000.00
32	สอ.มหาวิทยาลัยกรุงเทพ จำกัด	ร่วมเป็นเจ้าของถวายผ้าพระกฐินพระราชทาน ณ วัดโบสถ์ อ.อินทร์บุรี จ.สิงห์บุรี วันที่ 31 ตุลาคม 2568	2,000.00
33	อำเภอบางกรวย	สนับสนุนน้ำดื่ม ชสอ. เพื่อบริการเจ้าหน้าที่ในการปราบปรามแก้ไขปัญหาเสียดัดในพื้นที่อำเภอบางกรวย ตามนโยบายผู้ว่าราชการจังหวัดนนทบุรี สร้างหมู่บ้านชุมชนต้านยาเสพติด	2,750.00
34	สอ.ครุมหาสารคาม จำกัด	ร่วมทำบุญถวายผ้าพระกฐินสหกรณ์ฯ ประจำปี 2568 ณ วัดมงคลสามัคคี ต.กุ้งสำริด อ.นาตุ้ม จ.มหาสารคาม วันที่ 18 ตุลาคม 2568	2,000.00
35	สอ.มหาวิทยาลัยสงขลานครินทร์ จำกัด	ร่วมเป็นเจ้าของถวายผ้าพระกฐิน ประจำปี 2568 ณ วัดคลองเปล ต.คอหงษ์ อ.หาดใหญ่ จ.สงขลา วันที่ 19 ตุลาคม 2568	2,000.00
36	สอ.ครูศรีสะเกษ จก.	ร่วมเป็นเจ้าของทำบุญทอดกฐินสามัคคี ประจำปี 2568 ณ วัดบ้านก่อ ต.หนองไฮ อ.อุทุมพรพิสัย จ.ศรีสะเกษ วันที่ 11 ตุลาคม 2568	2,000.00
37	สอ.สถาบันบัณฑิตพัฒนบริหารศาสตร์ จำกัด	ร่วมบริจาคทุนทรัพย์ในกิจกรรมเพื่อสังคม ช่วยเหลือทหารไทยที่ปฏิบัติหน้าที่ปกป้องประเทศ ณ ชายแดนไทย - กัมพูชา วันที่ 3 - 5 ตุลาคม 2568	2,000.00
38	สอ.บริษัทวิทยุการบินแห่งประเทศไทย จำกัด	ร่วมบริจาคสมทบทุนซื้อเครื่องมือแพทย์และอุปกรณ์ทางการแพทย์ ให้กับโรงพยาบาลทหารผ่านศึก กรุงเทพมหานคร วันที่ 29 ตุลาคม 2568	2,000.00
39	สอ.สาธารณสุขสุเลย จำกัด	ร่วมอนุโมทนาถวายผ้าพระกฐินสามัคคีของขบวนการสหกรณ์ ณ วัดโพหนอง บ้านหัวนา อ.เมือง จ.เลย วันที่ 2 พฤศจิกายน 2568	2,000.00
40	สอ.ครูสุรินทร์ จำกัด	ร่วมอนุโมทนาถวายผ้าพระกฐินพระราชทาน ประจำปี 2568 ณ วัดศาลาลอย พระอารามหลวง ต.ในเมือง อ.เมือง จ.สุรินทร์ วันที่ 19 ตุลาคม 2568	2,000.00
41	สอ.มหาวิทยาลัยธรรมศาสตร์ จำกัด	ร่วมเป็นเจ้าของทำบุญทอดกฐินสามัคคีเพื่อการศึกษา ณ โรงเรียนวัดช่องลม อ.อุทุมพร จ.สุพรรณบุรี วันที่ 18 ตุลาคม 2568	2,000.00

ที่	หน่วยงาน	รายละเอียด	จำนวนเงิน
42	สถาบันบัณฑิตพัฒนบริหารศาสตร์	ร่วมเป็นเจ้าของภาพถวายผ้าพระกฐินพระราชทาน ประจำปี 2568 ณ วัดพรหมนิวาสรวิหาร อ.พระนครศรีอยุธยา จ.พระนครศรีอยุธยา วันที่ 31 ตุลาคม 2568	2,000.00
43	ห้างหุ้นส่วนจำกัด วิชั่นอินเตอร์พัลลิซซิ่ง	ลงโฆษณาประชาสัมพันธ์ในหนังสือ คู่มือนนทบุรี ประจำปี 2568	3,150.00
44	ชุมนุมนิสิตสาขาวิชาเศรษฐศาสตร์ มหาวิทยาลัยเกษตรศาสตร์	สนับสนุนโครงการ “ค่ายความรู้สภรณ์สู่เยาวชน ครั้งที่ 30 ณ โรงเรียนวัดสนามไชย อ.ดำเนินสะดวก จ.ราชบุรี วันที่ 15-18 พฤศจิกายน 2568	5,000.00
45	สอ.สามัญศึกษาจังหวัดนครราชสีมา จำกัด	ร่วมทำบุญทอดผ้าป่าเนื่องในโอกาสครบรอบ 33 ปีสภรณ์ เพื่อสนับสนุนทุนการศึกษา ณ สำนักงานสภรณ์ฯ วันที่ 9 ตุลาคม 2568	2,000.00
46	สมาคมฌาปนกิจสงเคราะห์สภรณ์ออมทรัพย์ 7 กลุ่มวิชาชีพ	ร่วมอนุโมทนาถวายผ้าพระกฐินพระราชทาน ณ วัดสุปฏิหาราม ต.ในเมือง อ.เมือง จ.อุบลราชธานี วันที่ 25 ตุลาคม 2568	20,000.00
47	มูลนิธิกาญจนบารมี	ร่วมทำบุญทอดผ้าป่ามหากุศลช่วยสตรีไทยปลอดภัยจากมะเร็งเต้านม ณ ท้องสนามหลวง กรุงเทพฯ วันที่ 25 ตุลาคม 2568	2,000.00
48	สอ.ตำรวจภูธรจังหวัดพระนครศรีอยุธยา จำกัด	ร่วมเป็นเจ้าของภาพทอดกฐินสามัคคี ณ วัดกุฎีทอง ต.ท่าवासูกรี อ.เมือง จ.พระนครศรีอยุธยา วันที่ 12 ตุลาคม 2568	2,000.00
49	สอ.การสื่อสารแห่งประเทศไทย จำกัด	ร่วมเป็นเจ้าของภาพทอดกฐินสามัคคี เพื่อสร้างอุโบสถวัดหนองนาเมืองจ.หนองคาย วันที่ 18 ตุลาคม 2568	2,000.00
50	กองพลทหารปืนใหญ่	ร่วมเป็นเจ้าของภาพทอดกฐินสามัคคี ปี 2568 ณ วัดดอนประตู ต.ท่าแค อ.เมือง จ.ลพบุรี วันที่ 31 ตุลาคม 2568	2,000.00
51	สอ.สาธารณสุขจังหวัดขอนแก่น จำกัด	ร่วมเป็นเจ้าของภาพทอดกฐินสามัคคี ณ วัดศรีตาลเรือง บ้านหัวบึง-บึงสว่าง ต.จระเข้ อ.หนองเรือ จ.ขอนแก่น วันที่ 2 พฤศจิกายน 2568	2,000.00
52	สอ.สหภาพแรงงานไทยอคริลิคไฟเบอร์ จำกัด	ร่วมบริจาคโครงการสมทบทุนซ่อมแซมสนามกีฬาโรงเรียนบ้านวังกะทะ อ.ปากช่อง จ.นครราชสีมา วันที่ 10 พฤศจิกายน 2568	2,000.00
53	สอ.โรงพยาบาลหาดใหญ่ จำกัด	ร่วมทำบุญบริจาคสมทบทุนจัดซื้อเครื่องมือแพทย์ให้โรงพยาบาลหาดใหญ่ วันที่ 14 พฤศจิกายน 2568	10,000.00
54	สำนักงานสหกรณ์จังหวัดนนทบุรี	สนับสนุนน้ำดื่มช่วยเหลือประชาชนที่ประสบอุทกภัยบริเวณริมฝั่งแม่น้ำเจ้าพระยา อ.เมือง จ.นนทบุรี วันที่ 16 พฤศจิกายน 2569	11,495.00
55	สำนักงานสหกรณ์จังหวัดนนทบุรี	สนับสนุนทุน “โครงการมอบไออุ่นให้น้องบนดอยสูง” ประจำปี 2568 ณ โรงเรียน ตชด.ชมรมอนุรักษ์พุทธศิลป์ไทยอนุสรณ์ 2 ต.นาปู่ป้อม อ.ปางมะผ้า จ.แม่ฮ่องสอน วันที่ 22 พฤศจิกายน 2568	2,000.00
56	โรงเรียนมูลนิธิรุ่งนภา นครราชสีมา	สนับสนุน “โครงการจัดหาอุปกรณ์ทางการเรียนการศึกษา” โรงเรียนมูลนิธิ รุ่งนภา นครราชสีมา ต.แะชะ อ.ครบุรี จ.นครราชสีมา	3,000.00

ที่	หน่วยงาน	รายละเอียด	จำนวนเงิน
57	นิตยสารชุมชนสัมพันธ์	สนับสนุนลงโฆษณาในนิตยสารชุมชนสัมพันธ์ เนื่องในวันกองทัพไทย วันที่ 18 มกราคม 2569	5,000.00
58	สำนักงานเลขาธิการวุฒิสภา	สนับสนุนงบประมาณในการจัดงานวันเด็กแห่งชาติ ประจำปี 2569 ณ อาคารรัฐสภา เขตดุสิต กรุงเทพฯ วันที่ 10 มกราคม 2569	5,000.00
59	อำเภอบางกรวย	สนับสนุนน้ำดื่ม ในการจัดตั้งศูนย์ปฏิบัติการป้องกันภัยและลดอุบัติเหตุทางถนน ช่วงเทศกาลปีใหม่ 2569	5,500.00
60	โรงเรียนวัดบางอ้อยช้าง	สนับสนุนน้ำดื่ม เพื่อใช้ในการจัดกิจกรรมและต้อนรับผู้มาติดต่อราชการกับทางโรงเรียน	3,300.00
61	ศูนย์อำนวยการความปลอดภัยทางถนน จังหวัดนนทบุรี	สนับสนุนน้ำดื่ม ในการจัดตั้งศูนย์ปฏิบัติการป้องกันภัยและลดอุบัติเหตุทางถนน ช่วงเทศกาลปีใหม่ 2569	5,500.00
62	โรงเรียนวัดบางระโหง	สนับสนุนกระปุกออมทรัพย์ในการจัดกิจกรรมวันเด็กแห่งชาติ ประจำปี 2569	13,050.00
63	โรงเรียนวัดแคนอก	สนับสนุนกระปุกออมทรัพย์ในการจัดกิจกรรมวันเด็กแห่งชาติ ประจำปี 2569	13,050.00
64	ศูนย์พัฒนาเด็กก่อนวัยเรียนริมทางรถไฟมักกะสัน	สนับสนุนกระปุกออมทรัพย์ในการจัดกิจกรรมวันเด็กแห่งชาติ ประจำปี 2569	9,000.00
65	โรงเรียนวัดสนามนอก	สนับสนุนกระปุกออมทรัพย์ในการจัดกิจกรรมวันเด็กแห่งชาติ ประจำปี 2569	13,050.00
66	โรงเรียนเทศบาลเสาชิงหิน	สนับสนุนกระปุกออมทรัพย์ในการจัดกิจกรรมวันเด็กแห่งชาติ ประจำปี 2569	13,050.00
67	สหภาพแรงงานรัฐวิสาหกิจ การไฟฟ้านครหลวง	สนับสนุนกระปุกออมทรัพย์ในการจัดกิจกรรมวันเด็กแห่งชาติ ประจำปี 2569	13,050.00
68	โรงเรียนท่าทราย ประชาอุทิศ	สนับสนุนกระปุกออมทรัพย์ในการจัดกิจกรรมวันเด็กแห่งชาติ ประจำปี 2569	13,050.00
69	โรงเรียนวัดเชิงกระบือ	สนับสนุนกระปุกออมทรัพย์ในการจัดกิจกรรมวันเด็กแห่งชาติ ประจำปี 2569	13,050.00
70	โรงเรียนวัดเสาชิงหิน	สนับสนุนกระปุกออมทรัพย์ในการจัดกิจกรรมวันเด็กแห่งชาติ ประจำปี 2569	13,050.00
71	โรงเรียนเต็มรักศึกษา	สนับสนุนกระปุกออมทรัพย์ในการจัดกิจกรรมวันเด็กแห่งชาติ ประจำปี 2569	13,050.00
72	โรงเรียนวัดปากน้ำ	สนับสนุนกระปุกออมทรัพย์ในการจัดกิจกรรมวันเด็กแห่งชาติ ประจำปี 2569	13,050.00
73	โรงเรียนวัดบางอ้อยช้าง	สนับสนุนกระปุกออมทรัพย์ในการจัดกิจกรรมวันเด็กแห่งชาติ ประจำปี 2569	13,050.00
74	ชุมชนหงสกุล	สนับสนุนกระปุกออมทรัพย์ในการจัดกิจกรรมวันเด็กแห่งชาติ ประจำปี 2569	13,050.00
75	โรงเรียนวัดบางขุน	สนับสนุนกระปุกออมทรัพย์ในการจัดกิจกรรมวันเด็กแห่งชาติ ประจำปี 2569	13,050.00
76	สมาคมกีฬาคนพิการทางการเคลื่อนไหวหรือร่างกายพระนครศรีอยุธยา	สนับสนุนรถเข็นวีลแชร์ให้กับนักกีฬาของสมาคมกีฬาคนพิการฯ อ.บางไทร จ.พระนครศรีอยุธยา	5,000.00

ที่	หน่วยงาน	รายละเอียด	จำนวนเงิน
77	สอ.ข้าราชการกระทรวง ศึกษาธิการเชียงใหม่ จำกัด	ร่วมทำบุญทอดผ้าป่าสามัคคีสมทบทุนซื้อเครื่องมือแพทย์ให้แก่ โรงพยาบาลพร้าว ต.เวียง อ.พร้าว จ.เชียงใหม่ วันที่ 21 กุมภาพันธ์ 2569	2,000.00
78	สอ.ครูเลย จำกัด	ร่วมสมทบทุนกิจกรรม “ปันน้ำใจ เพื่อน้อง” ครั้งที่ 7 จัดสร้างโดม อเนกประสงค์ให้โรงเรียนขอนแก่นโนนสวรรค์ จ.เลย วันที่ 28 กุมภาพันธ์ 2569	2,000.00
79	สอ.พนักงานและลูกจ้างประจำ องค์การสงเคราะห์ ทหารผ่านศึก จำกัด	ซื้อดอกไม้ที่ระลึกวันทหารผ่านศึก ประจำปี 2569 เพื่อนำรายได้ไปส่งเคราะห์ ครอบครัวทหารฯ ที่อุทิศตนปฏิบัติหน้าที่ปกป้องประเทศชาติ	3,000.00
80	โรงพยาบาลไทรน้อย	ร่วมเป็นเจ้าของภาพทำบุญทอดผ้าป่าสามัคคีสมทบทุนจัดซื้อเครื่องมือแพทย์ ให้กับโรงพยาบาลไทรน้อย จ.นนทบุรี วันที่ 1 มีนาคม 2569	2,000.00
81	อำเภอบางกรวย	สนับสนุนงบประมาณในการจัดงานกาชาดอำเภอบางกรวย ระหว่างวันที่ 18-29 มีนาคม 2569	10,000.00
82	สอ.มหาวิทยาลัยแม่โจ้ จำกัด	ร่วมทำบุญเพื่อจัดซื้อหลอดไฟโซลาร์เซลล์นำไปติดตั้งในวัดตาม จ.เชียงใหม่ และ จ.ลำพูน ที่ขาดแคลน วันที่ 10 มิถุนายน 2569	2,000.00
83	กรมส่งเสริมสหกรณ์	สนับสนุนงบประมาณเพื่อจัดการประกวดโรงเรียนจัดการเรียนรู้การสหกรณ์ รางวัลพระราชทาน ประจำปี 2569	300,000.00
84	มูลนิธิสหภาพแรงงาน ไทยเรยอน	ร่วมเป็นเจ้าของภาพทอดผ้าป่าสามัคคีเพื่อหารายได้ในการจัดกิจกรรม ของมูลนิธิฯ ณ สหภาพแรงงานอุตสาหกรรมสิ่งทอไทย อ.เมือง จ.อ่างทอง วันที่ 27 มีนาคม 2569	2,000.00
85	สอ.ครูตาก จำกัด	ร่วมเป็นเจ้าของภาพทอดผ้าป่าสามัคคีเพื่อพัฒนาการศึกษา ให้กับโรงเรียนบ้านจกปก อ.แม่ระมาด จ.ตาก วันที่ 20 มีนาคม 2569	2,000.00
รวมเป็นจำนวนเงิน			796,045.00

งบฐานะการเงิน

สำหรับปีสิ้นสุด

วันที่ **31 มีนาคม 2569**

และรายงานของผู้สอบบัญชี





หนังสือรับรองของชุมนุมสหกรณ์ออมทรัพย์แห่งประเทศไทย จำกัด

วันที่ 30 เมษายน 2569

เรียน นายชูศักดิ์ ช่วยชู

หนังสือรับรองฉบับนี้ให้ไว้เพื่อประโยชน์ของท่านในการตรวจสอบงบการเงินของ ชุมชนสหกรณ์ออมทรัพย์แห่งประเทศไทย จำกัด สำหรับปีสิ้นสุดวันที่ 31 มีนาคม 2569 เพื่อแสดงความเห็นว่างบการเงินดังกล่าวแสดงฐานะการเงิน ณ 31 มีนาคม 2569 ผลการดำเนินงานและกระแสเงินสด สำหรับปีสิ้นสุดวันเดียวกันของชุมนุมสหกรณ์ออมทรัพย์แห่งประเทศไทย จำกัด โดยถูกต้องตามที่ควรในสาระสำคัญตามระเบียบที่นายทะเบียนสหกรณ์กำหนดหรือไม่

ข้าพเจ้าเป็นผู้รับผิดชอบในการจัดให้มีการจัดการที่มีประสิทธิภาพ เพื่อให้การดำเนินงานของชุมนุมสหกรณ์ออมทรัพย์ฯ เป็นไปตามกฎหมายสหกรณ์ ระเบียบ ข้อบังคับที่เกี่ยวข้อง

ข้าพเจ้าขอรับรองรายละเอียดเกี่ยวกับงบการเงินที่ท่านตรวจสอบตามที่ข้าพเจ้าทราบและคิดว่าควรจะเป็นดังต่อไปนี้

1. งบการเงินไม่มีการแสดงข้อมูลที่ขัดต่อข้อเท็จจริงอันเป็นสาระสำคัญ ซึ่งรวมถึงการละเว้นการแสดงผลการและข้อมูลต่าง ๆ
2. ข้าพเจ้าได้จัดเอกสารหลักฐานและข้อมูลดังต่อไปนี้ให้ท่านตรวจสอบครบถ้วนแล้ว คือ
 - 2.1 บันทึกทางการบัญชี เอกสารหลักฐานประกอบรายการบัญชี และข้อมูลอื่นที่เกี่ยวข้องทั้งหมด
 - 2.2 รายงานการประชุมคณะกรรมการดำเนินการและรายงานการประชุมใหญ่
3. ไม่มีรายการผิดปกติที่เกี่ยวข้องกับการกระทำของคณะกรรมการดำเนินการหรือเจ้าหน้าที่ของชุมนุมสหกรณ์ออมทรัพย์ฯ ผู้ซึ่งมีหน้าที่สำคัญเกี่ยวกับระบบบัญชี และระบบการควบคุมภายใน หรือรายการผิดปกติที่มีผลกระทบอย่างเป็นสาระสำคัญต่องบการเงิน
4. ชุมชนสหกรณ์ออมทรัพย์ฯ ได้ปฏิบัติตามเงื่อนไขของสัญญาทั้งหมด ซึ่งหากไม่ปฏิบัติตามอาจมีผลกระทบอย่างมีสาระสำคัญต่องบการเงิน นอกจากนี้สหกรณ์ได้ปฏิบัติตามระเบียบและข้อกำหนดของหน่วยงานราชการหรือหน่วยงานที่กำกับดูแล ซึ่งหากไม่ปฏิบัติตามอาจมีผลกระทบอย่างมีสาระสำคัญต่องบการเงิน

5. ชุมชนสหกรณ์ออมทรัพย์ฯ ไม่ได้รับหนังสือแจ้งจากหน่วยราชการอันมีผลต่อบการเงิน เพราะมิได้ปฏิบัติตามกฎหมายหรือข้อบังคับ ซึ่งรวมถึงการถูกเรียกชดเชย หรือถูกประเมินภาษีอากร หรือมีหนี้สินที่อาจเกิดขึ้นในภายหน้า ซึ่งควรจะได้นำมาพิจารณาเปิดเผยในหมายเหตุประกอบบการเงินหรือใช้เป็นหลักเกณฑ์ในการตั้งสำรองค่าเสียหายที่อาจเกิดขึ้น
6. รายงานหรือข้อมูลดังต่อไปนี้มีการบันทึกหรือเปิดเผยไว้อย่างเพียงพอและเหมาะสม ในงบการเงิน
 - 6.1 รายงานธุรกิจที่มีกับสาขาของชุมชนสหกรณ์ออมทรัพย์ฯ หรือบุคคลอื่น
 - 6.2 ข้อตกลงกับสถาบันการเงินเกี่ยวกับภาระผูกพันเงินฝาก หรือข้อจำกัดการใช้เงินกู้
 - 6.3 สินทรัพย์ที่ใช้เป็นหลักประกัน
7. ชุมชนสหกรณ์ออมทรัพย์ฯ มีกรรมสิทธิ์ในสินทรัพย์ทั้งหมดอย่างถูกต้องตามกฎหมาย และไม่มีภาระผูกพันหรือข้อผูกมัดใดๆ ในสินทรัพย์ของชุมชนสหกรณ์ออมทรัพย์ฯ เว้นแต่ที่ได้เปิดเผยไว้ในหมายเหตุประกอบงบการเงิน
8. ชุมชนสหกรณ์ออมทรัพย์ฯ ได้บันทึกหรือเปิดเผยรายการหนี้สินทั้งหมดของชุมชนสหกรณ์ออมทรัพย์ฯ ทั้งที่เกิดขึ้นแล้วและอาจเกิดขึ้นในภายหน้าไว้อย่างเหมาะสม รวมทั้งได้มีการเปิดเผยไว้ในหมายเหตุประกอบงบการเงินเกี่ยวกับหลักประกันทั้งหมดที่ชุมชนสหกรณ์ออมทรัพย์ฯ ให้แก่บุคคลที่สาม นอกจากนี้ชุมชนสหกรณ์ออมทรัพย์ฯ ไม่มีคดีฟ้องร้องอื่นและไม่มีคดีที่คาดว่าจะเกิดขึ้น
9. นอกจากเรื่องที่อยู่อาศัยไว้ในหมายเหตุประกอบงบการเงินแล้ว ไม่มีเหตุการณ์ใดเกิดขึ้นหรือไม่ปรากฏข้อเท็จจริงใดที่มีผลกระทบต่อบการเงินอย่างมีสาระสำคัญ ซึ่งต้องนำมาปรับปรุงงบการเงินหรือเปิดเผยในหมายเหตุประกอบงบการเงินอีก

ขอแสดงความนับถือ



(ดร.มะณู บุญศรีมณีชัย)

ประธานกรรมการ



(นายนลทวัช สมานธิ)

ผู้จัดการใหญ่

รายงานของผู้สอบบัญชี

เสนอ สมาชิกชุมนุมสหกรณ์ออมทรัพย์แห่งประเทศไทย จำกัด

ความเห็น

ข้าพเจ้าได้ตรวจสอบงบการเงินของชุมนุมสหกรณ์ออมทรัพย์แห่งประเทศไทย จำกัด ซึ่งประกอบด้วย งบฐานะการเงิน ณ วันที่ 31 มีนาคม 2569 งบกำไรขาดทุน และงบกระแสเงินสด สำหรับปีสิ้นสุดวันเดียวกัน และหมายเหตุประกอบงบการเงิน รวมถึงหมายเหตุสรุปนโยบายการบัญชีที่สำคัญ

ข้าพเจ้าเห็นว่า งบการเงินข้างต้นนี้แสดงฐานะการเงินของชุมนุมสหกรณ์ออมทรัพย์แห่งประเทศไทย จำกัด ณ วันที่ 31 มีนาคม 2569 ผลการดำเนินงาน และกระแสเงินสด สำหรับปีสิ้นสุดวันเดียวกัน โดยถูกต้องตามที่ควร ในสาระสำคัญตามระเบียบนายทะเบียนสหกรณ์

เกณฑ์ในการแสดงความเห็น

ข้าพเจ้าได้ปฏิบัติตามตรวจสอบตามมาตรฐานการสอบบัญชีและตามระเบียบกรมตรวจบัญชีสหกรณ์ ความรับผิดชอบของข้าพเจ้าได้กล่าวไว้ในส่วนของความรับผิดชอบของผู้สอบบัญชีต่อการตรวจสอบ งบการเงินในรายงานของข้าพเจ้า ข้าพเจ้ามีความเป็นอิสระจากสหกรณ์และได้ปฏิบัติตามจรรยาบรรณ ของผู้สอบบัญชีสหกรณ์ ข้าพเจ้าเชื่อว่าหลักฐานการสอบบัญชีที่ข้าพเจ้าได้รับเพียงพอและเหมาะสมเพื่อใช้ เป็นเกณฑ์ในการแสดงความเห็นของข้าพเจ้า

เรื่องสำคัญในการตรวจสอบ

เรื่องสำคัญในการตรวจสอบ คือ เรื่องต่าง ๆ ที่มีนัยสำคัญที่สุดตามดุลยพินิจของผู้ประกอบวิชาชีพ ของข้าพเจ้าในการตรวจสอบงบการเงินสำหรับงวดปัจจุบัน ข้าพเจ้าได้นำเรื่องเหล่านี้มาพิจารณาในบริบท ของการตรวจสอบงบการเงินโดยรวมและในการแสดงความเห็นของข้าพเจ้า ทั้งนี้ ข้าพเจ้าไม่ได้แสดงความเห็น แยกต่างหากสำหรับเรื่องเหล่านี้

เรื่องสำคัญในการตรวจสอบ พร้อมวิธีการตรวจสอบแต่ละเรื่องมีดังต่อไปนี้

เงินรับฝาก

ณ วันที่ 31 มีนาคม 2569 ชุมนุมสหกรณ์ฯ มีเงินรับฝาก 82,766,634,519.71 บาท คิดเป็นร้อยละ 60.52 ของหนี้สินและทุนของชุมนุมสหกรณ์ฯ ซึ่งเป็นเรื่องสำคัญในการตรวจสอบ เนื่องจากรายการดังกล่าว มีจำนวนเงินสูง หากผู้ฝากถอนเงินเป็นจำนวนมากผิดปกติ เนื่องจากย้ายไปลงทุนหาผลตอบแทนที่สูงกว่า หรือ เกิดการตื่นตระหนก หรือขาดความเชื่อมั่นต่อชุมนุมสหกรณ์ฯ อาจทำให้ชุมนุมสหกรณ์ฯ ขาดเงินทุนที่จะนำมา บริหารให้เกิดรายได้ดอกเบี้ยขึ้น และอาจทำให้ชุมนุมสหกรณ์ฯ ขาดสภาพคล่องได้

ข้าพเจ้าได้สอบทานขั้นตอนการปฏิบัติและการควบคุมภายในที่เกี่ยวข้องกับการรับฝากเงิน สอบทาน การรับฝากเงินว่าเป็นไปตามระเบียบและข้อบังคับของชุมนุมสหกรณ์ฯ ตรวจสอบเอกสารหลักฐาน ตรวจสอบ สลายมือชื่อ สอบทานการคำนวณดอกเบี้ยจ่ายและดอกเบี้ยค้างจ่าย และตรวจสอบการยืนยันยอดเงินรับฝาก

ลูกหนี้เงินให้กู้ยืม และค่าเผื่อนี้สงสัยจะสูญ

ตามหมายเหตุประกอบงบการเงิน ข้อ 5. ณ วันที่ 31 มีนาคม 2569 ชุมชนสหกรณ์ฯ มีลูกหนี้เงินให้กู้ยืม - ปกติ 73,280,488,643.94 บาท เงินให้กู้ยืม - ไม่ก่อให้เกิดรายได้ 27,008,050.42 บาท ลูกหนี้อื่นอันมีมูลหนี้ที่เกิดจากการให้เงินกู้ 14,566,430.54 บาท รวมทั้งสิ้นเป็นเงิน 73,322,063,124.90 บาท คิดเป็นร้อยละ 53.62 ของสินทรัพย์ทั้งสิ้น และมีค่าเผื่อนี้สงสัยจะสูญรวมทั้งสิ้น 38,600,790.96 บาท ซึ่งเป็นเรื่องสำคัญในการตรวจสอบเนื่องจากรายการดังกล่าวมีจำนวนเงินสูง ในสภาวะการณ์ที่ลูกหนี้มีหนี้สินมากขึ้น หนี้สินครัวเรือนสูงขึ้น ลูกหนี้ อาจมีปัญหาในการชำระหนี้คืนให้ชุมชนสหกรณ์ฯ ชุมชนสหกรณ์ฯ อาจต้องตั้งค่าเผื่อนี้สงสัยจะสูญมากขึ้น ค่าใช้จ่ายสูงขึ้น ซึ่งอาจส่งผลกระทบต่อสภาพคล่อง ฐานะการเงิน และผลการดำเนินงานของชุมชนสหกรณ์ฯ ได้

ข้าพเจ้าได้สอบทานขั้นตอนการปฏิบัติและการควบคุมภายในที่เกี่ยวข้องกับเงินให้กู้ยืม สอบทานการให้กู้ยืมแก่สมาชิกชุมชนสหกรณ์ฯ ว่าเป็นไปตามระเบียบและข้อบังคับของชุมชนสหกรณ์ฯ สอบทานการอนุมัติการให้กู้ยืมแก่สมาชิกชุมชนสหกรณ์ฯ ตรวจสอบเอกสารหลักฐานการอนุมัติ ตรวจสอบหลักประกัน ตรวจสอบการคำนวณ สอบทานการติดตามทวงถามหนี้เงินกู้ที่ครบกำหนดชำระ ตรวจสอบการตั้งค่าเผื่อนี้สงสัยจะสูญ และตรวจสอบการเปิดเผยข้อมูลในหมายเหตุประกอบงบการเงิน รวมทั้งทำการยืนยันยอดลูกหนี้เงินให้กู้ยืม

ความรับผิดชอบของคณะกรรมการดำเนินการชุมชนสหกรณ์ฯ ต่องบการเงิน

คณะกรรมการดำเนินการชุมชนสหกรณ์ฯ มีหน้าที่รับผิดชอบในการจัดทำและนำเสนองบการเงินเหล่านี้ โดยถูกต้องตามที่ ควรตามระเบียบนายทะเบียนสหกรณ์ และรับผิดชอบเกี่ยวกับการควบคุมภายในที่คณะกรรมการดำเนินการชุมชนสหกรณ์ฯ พิจารณาว่าจำเป็นเพื่อให้สามารถจัดทำงบการเงินที่ปราศจากการแสดงข้อมูลที่ขัดต่อข้อเท็จจริงอันเป็นสาระสำคัญ ไม่ว่าจะเกิดจากการทุจริตหรือข้อผิดพลาด

ในการจัดทำงบการเงิน คณะกรรมการดำเนินการชุมชนสหกรณ์ฯ รับผิดชอบในการประเมินความสามารถของชุมชนสหกรณ์ฯ ในการดำเนินงานต่อเนื่อง การเปิดเผยเรื่องที่เกี่ยวข้องกับการดำเนินงานต่อเนื่อง ในกรณีที่มีเรื่องดังกล่าวและการใช้เกณฑ์การบัญชีสำหรับการดำเนินงานต่อเนื่อง เว้นแต่คณะกรรมการดำเนินการชุมชนสหกรณ์ฯ มีความตั้งใจที่จะเลิกชุมชนสหกรณ์ฯ หรือหยุดดำเนินงาน หรือไม่สามารถดำเนินงานต่อเนื่องต่อไปได้

ความรับผิดชอบของผู้สอบบัญชีต่อการตรวจสอบงบการเงิน

การตรวจสอบของข้าพเจ้ามีวัตถุประสงค์เพื่อให้ได้ความเชื่อมั่นอย่างสมเหตุสมผลว่างบการเงินโดยรวมปราศจากการแสดงข้อมูลที่ขัดต่อข้อเท็จจริงอันเป็นสาระสำคัญหรือไม่ ไม่ว่าจะเกิดจากการทุจริตหรือข้อผิดพลาด และเสนอรายงานของผู้สอบบัญชี ซึ่งรวมความเห็นของข้าพเจ้าอยู่ด้วย ความเชื่อมั่นอย่างสมเหตุสมผลคือความเชื่อมั่นในระดับสูง แต่ไม่ได้เป็นการรับประกันว่าการปฏิบัติงานตรวจสอบตามมาตรฐานการสอบบัญชีและระเบียบนายทะเบียนสหกรณ์จะสามารถตรวจพบข้อมูลที่ขัดต่อข้อเท็จจริงอันเป็นสาระสำคัญที่มีอยู่ได้เสมอไป ข้อมูลที่ขัดต่อข้อเท็จจริงอาจเกิดจากการทุจริตหรือข้อผิดพลาดและถือว่า มีสาระสำคัญ เมื่อคาดการณ์ได้อย่างสมเหตุสมผลว่ารายการที่ขัดต่อข้อเท็จจริงแต่ละรายการหรือทุกรายการรวมกันจะมีผลต่อการตัดสินใจทางเศรษฐกิจของผู้ใช้งบการเงินจากการใช้งบการเงินเหล่านี้

ในการตรวจสอบของข้าพเจ้าตามมาตรฐานการสอบบัญชีและระเบียบนายทะเบียนสหกรณ์ ข้าพเจ้าได้ใช้ดุลยพินิจและการสังเกตและสงสัยเยี่ยงผู้ประกอบวิชาชีพตลอดการตรวจสอบ การปฏิบัติงานของข้าพเจ้ารวมถึง

- ระบุและประเมินความเสี่ยงจากการแสดงข้อมูลที่ขัดต่อข้อเท็จจริงอันเป็นสาระสำคัญในงบการเงินไม่ว่าจะเกิดจากการทุจริตหรือข้อผิดพลาด ออกแบบและปฏิบัติงานตามวิธีการตรวจสอบเพื่อตอบสนองต่อความเสี่ยงเหล่านั้น และได้หลักฐานการสอบบัญชีที่เพียงพอและเหมาะสมเพื่อเป็นเกณฑ์ในการแสดงความคิดเห็นของข้าพเจ้า ความเสี่ยงที่ไม่พบข้อมูลที่ขัดต่อข้อเท็จจริงอันเป็นสาระสำคัญซึ่งเป็นผลมาจากการทุจริตจะสูงกว่าความเสี่ยงที่เกิดจากข้อผิดพลาด เนื่องจากการทุจริตอาจเกี่ยวกับการสมรู้ร่วมคิด การปลอมแปลงเอกสารหลักฐาน การตั้งใจละเว้นการแสดงข้อมูล การแสดงข้อมูลที่ไม่ตรงตามข้อเท็จจริง หรือการแทรกแซงการควบคุมภายใน
 - ทำความเข้าใจในระบบการควบคุมภายในที่เกี่ยวข้องกับการตรวจสอบ เพื่อออกแบบวิธีการตรวจสอบที่เหมาะสมกับสถานการณ์ แต่ไม่ใช่เพื่อวัตถุประสงค์ในการแสดงความคิดเห็นต่อความมีประสิทธิภาพของการควบคุมภายในของชุมชนสหกรณ์ฯ
 - ประเมินความเหมาะสมของนโยบายการบัญชีที่คณะกรรมการดำเนินการชุมนุมสหกรณ์ฯ ใช้และความสมเหตุสมผลของประมาณการทางบัญชีและการเปิดเผยข้อมูลที่เกี่ยวข้องซึ่งจัดทำขึ้นโดยคณะกรรมการดำเนินการชุมนุมสหกรณ์ฯ
 - สรุปลักษณะเกี่ยวกับความเหมาะสมของการใช้เกณฑ์การบัญชีสำหรับการดำเนินงานต่อเนื่องของคณะกรรมการดำเนินการชุมนุมสหกรณ์ฯ และจากหลักฐานการสอบบัญชีที่ได้รับว่ามีความไม่แน่นอนที่มีสาระสำคัญเกี่ยวกับเหตุการณ์หรือสถานการณ์ที่อาจเป็นเหตุให้เกิดข้อสงสัยอย่างมีนัยสำคัญต่อความสามารถของชุมชนสหกรณ์ฯ ในการดำเนินงานต่อเนื่องหรือไม่ ถ้าข้าพเจ้าได้ข้อสรุปว่ามีความไม่แน่นอนที่มีสาระสำคัญ ข้าพเจ้าต้องให้ข้อสังเกตไว้ในรายงานของผู้สอบบัญชีของข้าพเจ้าถึงการเปิดเผยข้อมูลที่เกี่ยวข้องในงบการเงินหรือถ้าการเปิดเผยดังกล่าวไม่เพียงพอ ความเห็นของข้าพเจ้าจะเปลี่ยนแปลงไป ข้อสรุปของข้าพเจ้าขึ้นอยู่กับหลักฐานการสอบบัญชีที่ได้รับจนถึงวันที่ในรายงานของผู้สอบบัญชีของข้าพเจ้า อย่างไรก็ตาม เหตุการณ์หรือสถานการณ์ในอนาคตอาจเป็นเหตุให้ชุมชนสหกรณ์ฯ ต้องหยุดการดำเนินงานต่อเนื่องได้
 - ประเมินการนำเสนอโครงสร้างและเนื้อหาของงบการเงินโดยรวม รวมถึงการเปิดเผยข้อมูลที่เกี่ยวข้อง ตลอดจนประเมินว่างบการเงินแสดงรายการและเหตุการณ์ที่เกิดขึ้นโดยถูกต้องตามที่ควรหรือไม่
- ข้าพเจ้าได้สื่อสารกับคณะกรรมการดำเนินการชุมนุมสหกรณ์ฯ เกี่ยวกับขอบเขตและช่วงเวลาของการตรวจสอบตามที่ได้วางแผนไว้ ประเด็นที่มีนัยสำคัญที่พบจากการตรวจสอบ รวมถึงข้อบกพร่องที่มีนัยสำคัญในระบบการควบคุมภายในซึ่งข้าพเจ้าได้พบในระหว่างการตรวจสอบของข้าพเจ้า



จากเรื่องทั้งหลายที่สื่อสารกับคณะกรรมการดำเนินการชุมนุมสหกรณ์ฯ ข้าพเจ้าได้พิจารณาเรื่องต่าง ๆ ที่มีนัยสำคัญที่สุดในการตรวจสอบงบการเงินในงวดปัจจุบันและกำหนดเป็นเรื่องสำคัญในการตรวจสอบ ข้าพเจ้าได้อธิบายเรื่องเหล่านี้ไว้ในรายงานของผู้สอบบัญชี เว้นแต่กฎหมายหรือข้อบังคับห้ามไม่ให้เปิดเผยเรื่องดังกล่าวต่อสาธารณะ หรือในสถานการณ์ที่ยากที่จะเกิดขึ้น ข้าพเจ้าพิจารณาว่าไม่ควรสื่อสารดังกล่าวในรายงานของข้าพเจ้า เพราะการกระทำดังกล่าวสามารถคาดการณ์ได้อย่างสมเหตุสมผลว่าจะมีผลกระทบในทางลบมากกว่าผลประโยชน์ที่ผู้มีส่วนได้เสียสาธารณะจะได้จากการสื่อสารดังกล่าว

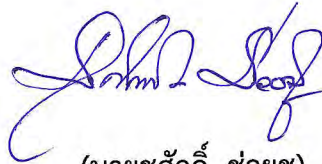

(นายชูศักดิ์ ช่วยชู)

ผู้สอบบัญชีสหกรณ์

บริษัท มนตรีสอบบัญชีและกฎหมาย จำกัด

148/64 ซอยบางขุนนนท์ 20 ถนนบางขุนนนท์ แขวงบางขุนนนท์

เขตบางกอกน้อย กรุงเทพมหานคร

วันที่ 30 เมษายน 2569

ชุมนุมสหกรณ์ออมทรัพย์แห่งประเทศไทย จำกัด

งบฐานะการเงิน (1)

ณ วันที่ 31 มีนาคม 2569

		ปี 2569	ปี 2568
	หมายเหตุ	บาท	บาท
สินทรัพย์			
สินทรัพย์หมุนเวียน			
เงินสดและเงินฝากธนาคาร	2	1,787,648,688.00	1,073,564,255.15
เงินลงทุนระยะสั้น	3	2,841,950,184.00	2,894,229,780.00
เงินให้กู้ยืมระยะสั้น - สุทธิ	4	20,841,767,201.92	25,260,816,957.06
ลูกหนี้อื่น - ระยะสั้น	5	76,058,518.66	11,661,240.90
ดอกเบี้ยเงินให้กู้ค้างรับ		7,929,647.73	11,929,718.21
ดอกเบี้ยค้างรับ	6	262,519,195.43	275,600,605.62
สินทรัพย์หมุนเวียนอื่น - สุทธิ	7	897,870,078.11	829,349,997.99
รวมสินทรัพย์หมุนเวียน		26,715,743,513.85	30,357,152,554.93
สินทรัพย์ไม่หมุนเวียน			
เงินลงทุนระยะยาว	3	55,891,619,919.90	55,663,124,148.41
เงินให้กู้ยืมระยะยาว	4	52,441,695,132.02	46,794,661,572.21
ลูกหนี้อื่น - ระยะยาว	5	62,132,516.61	66,463,711.82
ลูกหนี้หุ้นกู้ บมจ. การบินไทย			
ตามแผนฟื้นฟูกิจการ	8	1,442,805,000.00	0.00
ที่ดิน อาคารและอุปกรณ์ - สุทธิ	9	195,493,761.24	207,977,474.96
สินทรัพย์ระหว่างติดตั้ง		3,070,000.00	85,600.00
ค่าพัฒนาระบบงานคอมพิวเตอร์ตัดจ่าย		2,217,957.09	2,441,755.29
ค่าพัฒนาระบบงานคอมพิวเตอร์ระหว่างดำเนินการ		0.00	249,952.00
สินทรัพย์ไม่หมุนเวียนอื่น	10	310,600.00	310,600.00
รวมสินทรัพย์ไม่หมุนเวียน		110,039,344,886.86	102,735,314,814.69
รวมสินทรัพย์		136,755,088,400.71	133,092,467,369.62

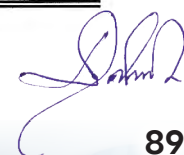

ชุมนุมสหกรณ์ออมทรัพย์แห่งประเทศไทย จำกัด

งบฐานะการเงิน (2)

ณ วันที่ 31 มีนาคม 2569

		ปี 2569	ปี 2568
	หมายเหตุ	บาท	บาท
หนี้สินและทุนของชุมนุมสหกรณ์ฯ			
หนี้สิน			
หนี้สินหมุนเวียน			
เงินเบิกเกินบัญชีธนาคารและเงินกู้ยืมระยะสั้น	11	12,640,000,000.00	2,600,000,000.00
ตั๋วสัญญาใช้เงิน		5,354,191,093.37	3,893,312,244.88
เงินรับฝาก		82,766,634,519.71	95,255,315,214.27
ดอกเบี้ยค้างจ่าย		349,917,512.70	202,405,617.90
หนี้สินหมุนเวียนอื่น	12	14,134,235.61	7,995,370.02
รวมหนี้สินหมุนเวียน		101,124,877,361.39	101,959,028,447.07
หนี้สินไม่หมุนเวียน			
สำรองเงินชดเชยตามกฎหมายแรงงาน		44,872,780.00	33,357,444.00
รวมหนี้สินไม่หมุนเวียน		44,872,780.00	33,357,444.00
รวมหนี้สิน		101,169,750,141.39	101,992,385,891.07

ชุมนุมสหกรณ์ออมทรัพย์แห่งประเทศไทย จำกัด

งบฐานะการเงิน (3)

ณ วันที่ 31 มีนาคม 2569

	หมายเหตุ	ปี 2569	ปี 2568
		บาท	บาท
ทุนของชุมนุมสหกรณ์ฯ			
ทุนเรือนหุ้น (มูลค่าหุ้นละ 500.00 บาท)		35,200,841,500.00	35,019,782,000.00
ทุนสำรอง		3,666,582,235.08	3,412,247,636.33
ทุนสะสมตามข้อบังคับ ระเบียบ และอื่นๆ	13	721,946,325.96	717,212,438.14
กำไร (ขาดทุน) จากเงินลงทุนที่ยังไม่เกิดขึ้น	14	(6,591,439,889.46)	(10,246,162,304.21)
กำไรสุทธิประจำปี		2,587,408,087.74	2,197,001,708.29
รวมทุนของชุมนุมสหกรณ์ฯ		35,585,338,259.32	31,100,081,478.55
รวมหนี้สินและทุนของชุมนุมสหกรณ์ฯ		136,755,088,400.71	133,092,467,369.62

หมายเหตุประกอบงบการเงินเป็นส่วนหนึ่งของงบการเงินนี้

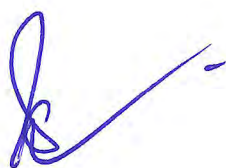

(นายธนู โพธิ์ทอง)

กรรมการและเลขานุการ



(ดร.มะณู บุญศรีมณีชัย)

ประธานกรรมการ

วันที่ 30 เมษายน 2569



ชุมนุมสหกรณ์ออมทรัพย์แห่งประเทศไทย จำกัด

งบกำไรขาดทุน (1)

สำหรับปีสิ้นสุดวันที่ 31 มีนาคม 2569

	ปี 2569		ปี 2568	
	บาท	%	บาท	%
รายได้ดอกเบี้ยและผลตอบแทนจากเงินลงทุน				
ดอกเบี้ยรับเงินให้กู้	2,415,728,345.56	44.97	2,602,261,286.37	45.46
ดอกเบี้ยรับลูกหนี้ให้กู้ บมจ. การบินไทย				
ตามแผนฟื้นฟูกิจการ	12,570,191.57	0.23	0.00	0.00
ดอกเบี้ยรับเงินฝากธนาคาร	25,000,993.50	0.47	7,868,090.71	0.14
ผลตอบแทนจากเงินลงทุน	2,567,389,248.39	47.80	2,707,728,551.31	47.30
กำไรจากการจำหน่ายเงินลงทุน	350,931,555.76	6.53	406,168,434.52	7.10
รวมรายได้ดอกเบี้ยและผลตอบแทนจากเงินลงทุน	5,371,620,334.78	100.00	5,724,026,362.91	100.00
ค่าใช้จ่ายดอกเบี้ยและเงินลงทุน				
ดอกเบี้ยจ่ายเงินรับฝาก	2,688,560,517.31	50.05	2,949,531,170.03	51.52
ดอกเบี้ยจ่ายเงินกู้ยืมระยะสั้น	79,772,186.49	1.49	168,074,703.02	2.94
ดอกเบี้ยจ่ายตัวสัญญาใช้เงิน	130,246,129.47	2.42	110,369,238.90	1.93
ค่าเผื่อการปรับมูลค่าเงินลงทุน -				
ให้กู้ บมจ. การบินไทย (เกินความต้องการ)	(286,650,000.00)	(5.34)	0.00	0.00
รวมค่าใช้จ่ายดอกเบี้ยและเงินลงทุน	2,611,928,833.27	48.62	3,227,975,111.95	56.39
หัก หนี้สงสัยจะสูญและหนี้สูญ				
หนี้สงสัยจะสูญ - ลูกหนี้ไม่ก่อให้เกิดรายได้				
(เกินความต้องการ)	(1,513,394.85)	(0.03)	28,521,445.27	0.50
หนี้สงสัยจะสูญ - ลูกหนี้ตามคำพิพากษา (เกินความต้องการ)	1,438,330.66	0.03	(441,937.84)	(0.01)
รวมหนี้สงสัยจะสูญและหนี้สูญ (เกินความต้องการ)	(75,064.19)	(0.00)	28,079,507.43	0.49
รายได้ดอกเบี้ยและผลตอบแทนจากเงินลงทุนสุทธิ	2,759,766,565.70	51.38	2,467,971,743.53	43.12
บวก รายได้อื่น				
กำไรสุทธิจากการจำหน่ายแบบพิมพ์และอื่นๆ				
(รายละเอียดประกอบงบการเงิน 1)	2,148,541.81	0.04	1,999,222.60	0.03
รายได้ค่าธรรมเนียมแรกเข้า	3,925.18	0.00	1,401.85	0.00
รายได้ค่าบำรุงสถานที่	996,538.00	0.02	944,850.00	0.02
รายได้อื่นๆ	1,593,464.92	0.03	1,119,930.16	0.02
รวมรายได้อื่น	4,742,469.91	0.09	4,065,404.61	0.07

ชุมนุมสหกรณ์ออมทรัพย์แห่งประเทศไทย จำกัด

งบกำไรขาดทุน (2)

สำหรับปีสิ้นสุดวันที่ 31 มีนาคม 2569

รายงานประจำปี 2568 ชุมสหกรณ์ออมทรัพย์แห่งประเทศไทย จำกัด

	ปี 2569		ปี 2568	
	บาท	%	บาท	%
หัก ค่าใช้จ่ายในการดำเนินงาน				
ค่าใช้จ่ายเกี่ยวกับเจ้าหน้าที่				
เงินเดือน	56,510,786.60	1.05	60,103,259.90	1.05
เงินเพิ่มพิเศษ	7,061,000.00	0.13	7,300,777.50	0.13
สวัสดิการเจ้าหน้าที่	1,851,008.81	0.03	1,927,472.41	0.03
ค่าเครื่องแบบเจ้าหน้าที่	363,000.00	0.01	396,000.00	0.01
ค่าใช้จ่ายในการเดินทาง	1,918,394.00	0.04	2,212,358.90	0.04
ค่าเบี้ยประกันกลุ่มเจ้าหน้าที่	2,010,000.00	0.04	1,440,000.00	0.03
ค่าใช้จ่ายโครงการพัฒนาประสิทธิภาพพนักงาน	808,955.00	0.02	1,088,285.50	0.02
เงินสมทบกองทุนเงินทดแทนและประกันสังคม	633,890.00	0.01	665,040.00	0.01
เงินสมทบกองทุนสำรองเลี้ยงชีพ	6,057,460.20	0.11	6,424,684.20	0.11
เงินชดเชยตามกฎหมายแรงงาน	13,910,000.00	0.26	10,900,000.00	0.19
รวม	91,124,494.61	1.70	92,457,878.41	1.62
ค่าใช้จ่ายเกี่ยวกับที่ดิน อาคารและอุปกรณ์				
ค่าเสื่อมราคาสินทรัพย์	13,963,018.72	0.26	13,568,937.02	0.24
ค่าพัฒนาระบบงานคอมพิวเตอร์ตัดจ่าย	890,194.20	0.02	868,899.42	0.01
ค่าซ่อมแซมทรัพย์สิน	1,146,923.15	0.02	594,640.38	0.01
ค่าปรับปรุงอาคารและภูมิทัศน์	1,240,000.00	0.02	0.00	0.00
ค่าเช่าและค่าบริการบำรุงรักษาเครื่องใช้สำนักงาน	595,927.24	0.01	530,375.48	0.01
ค่าเช่าและค่าบริการบำรุงรักษาด้านคอมพิวเตอร์	2,588,845.93	0.05	2,821,469.26	0.05
ค่าเช่าและค่าบริการอื่นๆ	727,591.96	0.01	681,322.85	0.01
ค่าใช้จ่ายเกี่ยวกับการบริหารอาคารสำนักงาน	28,587.00	0.00	27,500.69	0.00
ค่าใช้จ่ายในการดูแลระบบงาน ซสอ.	204,022.06	0.01	101,236.16	0.00
ค่าใช้จ่ายในการติดตั้งอุปกรณ์เครื่องเสียง	0.00	0.00	13,910.00	0.00
ค่าน้ำมันเชื้อเพลิง	74,289.36	0.00	78,103.20	0.00

ชุมนุมสหกรณ์ออมทรัพย์แห่งประเทศไทย จำกัด

งบกำไรขาดทุน (3)

สำหรับปีสิ้นสุดวันที่ 31 มีนาคม 2569

	ปี 2569		ปี 2568	
	บาท	%	บาท	%
ค่าใช้จ่ายเกี่ยวกับที่ดิน อาคารและอุปกรณ์ (ต่อ)				
ค่าเบี้ยประกันภัยทรัพย์สิน	123,452.35	0.00	126,934.94	0.00
ค่าบริการรักษาความปลอดภัย	2,171,972.00	0.04	2,093,355.00	0.04
ค่าบริการรักษาความสะอาด	1,480,194.73	0.03	1,445,325.70	0.03
รวม	25,235,018.70	0.47	22,952,010.10	0.40
ค่าใช้จ่ายเกี่ยวกับสมาชิก				
ค่าใช้จ่ายในการประชุมใหญ่				
(ค่าตอบแทนและพาหนะผู้แทนสมาชิก)	6,113,580.00	0.11	6,025,679.59	0.10
ค่าใช้จ่ายในการระดมเงินทุน	1,165,483.50	0.02	1,076,970.25	0.02
ค่าใช้จ่ายในการบริหารสินเชื่อ	545,454.64	0.01	339,854.16	0.01
ค่าใช้จ่ายในการสนับสนุนการสัมมนาและฝึกอบรม	1,391,305.20	0.03	927,206.97	0.02
ค่าใช้จ่ายในการพัฒนาขบวนการสหกรณ์	15,523,181.79	0.29	12,897,368.08	0.23
ค่าใช้จ่ายในการพัฒนาระบบงานสหกรณ์สมาชิก	0.00	0.00	99,867,232.00	1.74
ค่าใช้จ่ายโครงการแลกเปลี่ยนผู้นำสหกรณ์	2,018,047.96	0.04	1,763,258.66	0.03
รวม	26,757,053.09	0.50	122,897,569.71	2.15
ค่าใช้จ่ายในการดำเนินงานอื่น				
ค่าใช้จ่ายวันประชุมใหญ่	5,829,541.73	0.11	5,099,859.09	0.09
ค่าเบี้ยประชุมและค่าตอบแทนกรรมการ	2,281,000.00	0.04	2,213,000.00	0.04
ค่าใช้จ่ายในการเดินทาง	7,747,321.60	0.15	8,627,671.30	0.15
ค่ารับรอง	854,808.65	0.02	911,487.50	0.01
ค่าตอบแทนผู้ตรวจสอบกิจการ	600,000.00	0.01	360,000.00	0.01
ค่าตอบแทนผู้สอบบัญชี	400,000.00	0.01	400,000.00	0.01
ค่าเบี้ยประกันกลุ่มกรรมการ	686,699.24	0.01	1,023,317.80	0.02



ชุมนุมสหกรณ์ออมทรัพย์แห่งประเทศไทย จำกัด

งบกำไรขาดทุน (4)

สำหรับปีสิ้นสุดวันที่ 31 มีนาคม 2569

	ปี 2569		ปี 2568	
	บาท	%	บาท	%
ค่าใช้จ่ายในการดำเนินงานอื่น (ต่อ)				
ค่าเครื่องแบบกรรมการ	170,500.00	0.00	110,000.00	0.00
เครื่องเขียนแบบพิมพ์และวัสดุทั่วไป	195,271.13	0.00	246,462.98	0.00
ค่าวัสดุสำนักงาน	922,595.44	0.02	801,291.79	0.01
ค่าสาธารณูปโภค	3,053,947.52	0.06	3,370,911.84	0.06
ค่าธรรมเนียมและค่าไปรษณีย์	12,816.00	0.00	28,519.00	0.00
ค่าใช้จ่ายด้านการประชาสัมพันธ์	2,617,608.54	0.05	2,071,992.03	0.04
ค่าใช้จ่ายด้านวิเทศสัมพันธ์	3,446,250.11	0.06	1,565,211.91	0.03
ค่าใช้จ่ายงานครบรอบวันเกิด	126,605.00	0.00	110,892.00	0.00
ค่าใช้จ่ายในการบริหารเงิน	281,256.11	0.01	968,310.00	0.02
ค่าใช้จ่ายในการจัดการด้านบัญชี	180,909.09	0.00	147,752.66	0.00
ค่าบริหารจัดการกองทุนส่วนบุคคล	0.00	0.00	2,880,607.93	0.05
ค่าใช้จ่ายในการวางแผนและพัฒนา	765,420.19	0.01	1,075,590.88	0.02
ส่วนเกินมูลค่าหุ้นกู้ บมจ. การบินไทย ตัดจำหน่าย	1,976,079.32	0.04	772,257.46	0.01
ค่าใช้จ่ายในการดำเนินคดี	0.00	0.00	1,235,200.00	0.02
ค่าใช้จ่ายเบ็ดเตล็ด	1,835,751.80	0.03	2,707,645.46	0.05
รวม	33,984,381.47	0.63	36,727,981.63	0.64
รวมค่าใช้จ่ายในการดำเนินงาน	177,100,947.87	3.30	275,035,439.85	4.81
กำไรสุทธิ	2,587,408,087.74	48.17	2,197,001,708.29	38.38

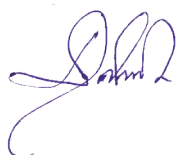

ชุมชนุสภกรณ์ออมทรัพย์แห่งประเทศไทย จำกัด
งบกำไรขาดทุนจากการจำหน่ายแบบพิมพ์และอื่นๆ
สำหรับปีสิ้นสุดวันที่ 31 มีนาคม 2569

	ปี 2569		ปี 2568	
	บาท	%	บาท	%
รายได้จากการจำหน่ายแบบพิมพ์และอื่นๆ	15,003,523.33	0.28	14,352,582.56	0.25
หัก ส่วนลดจ่าย	(147,718.44)	(0.00)	(141,598.01)	(0.00)
รายได้จากการจำหน่ายแบบพิมพ์และอื่นๆ - สุทธิ	14,855,804.89	0.28	14,210,984.55	0.25
หัก ต้นทุนขายแบบพิมพ์และอื่นๆ (รายละเอียดประกอบงบการเงิน 2)	(12,249,415.94)	(0.23)	(11,775,376.08)	(0.21)
กำไรขั้นต้นจากการจำหน่ายแบบพิมพ์และอื่นๆ	2,606,388.95	0.05	2,435,608.47	0.04
หัก ค่าใช้จ่ายในการจัดการจำหน่ายแบบพิมพ์และอื่นๆ	(457,847.14)	(0.01)	(436,385.87)	(0.01)
กำไรสุทธิจากการจำหน่ายแบบพิมพ์และอื่นๆ	2,148,541.81	0.04	1,999,222.60	0.03

ข้อมูลสหกรณ์ออมทรัพย์แห่งประเทศไทย จำกัด

งบต้นทุนขายแบบพิมพ์และอื่นๆ

สำหรับปีสิ้นสุดวันที่ 31 มีนาคม 2569

	ปี 2569		ปี 2568	
	บาท	%	บาท	%
แบบพิมพ์และอื่นๆ คงเหลือต้นปี	2,134,748.76	0.04	1,699,723.53	0.03
บวก ซื้อแบบพิมพ์และอื่นๆ ระหว่างปี	13,713,339.04	0.26	12,210,401.31	0.21
แบบพิมพ์และอื่นๆ ที่มีไว้เพื่อขาย	15,848,087.80	0.30	13,910,124.84	0.24
หัก แบบพิมพ์และอื่นๆ คงเหลือปลายปี	(3,598,671.86)	(0.07)	(2,134,748.76)	(0.04)
ต้นทุนขายแบบพิมพ์และอื่นๆ	12,249,415.94	0.23	11,775,376.08	0.21

ชุมนุมสหกรณ์ออมทรัพย์แห่งประเทศไทย จำกัด

งบกระแสเงินสด (1)

สำหรับปีสิ้นสุดวันที่ 31 มีนาคม 2569

	ปี 2569	ปี 2568
	บาท	บาท
กระแสเงินสดจากกิจกรรมดำเนินงาน		
กำไรสุทธิ	2,587,408,087.74	2,197,001,708.29
รายการปรับปรุงเพื่อกระทบยอดกำไรสุทธิเป็นเงินสดสุทธิ		
จากกิจกรรมดำเนินงาน		
ค่าเสื่อมราคาสินทรัพย์	13,963,018.72	13,568,937.02
ค่าพัฒนาระบบงานคอมพิวเตอร์ตัดจ่าย	890,194.20	868,899.42
ค่าพัฒนาระบบงานสหกรณ์สมาชิก	0.00	99,867,232.00
หนี้สงสัยจะสูญ - ลูกหนี้ไม่ก่อให้เกิดรายได้ (เกินความต้องการ)	(1,513,394.85)	28,521,445.27
หนี้สงสัยจะสูญ - ลูกหนี้ตามคำพิพากษา (เกินความต้องการ)	1,438,330.66	(441,937.84)
กำไรขั้นต้นจากการจำหน่ายแบบพิมพ์และอื่นๆ	(2,148,541.81)	(1,999,222.60)
ค่าเผื่อการปรับมูลค่าเงินลงทุน - หุ้นกู้		
บมจ. การบินไทย (เกินความต้องการ)	(286,650,000.00)	0.00
เงินชดเชยตามกฎหมายแรงงาน	13,910,000.00	10,900,000.00
ค่าเบี้ยประกันภัยจ่ายล่วงหน้าตัดบัญชี	96,683.41	99,248.80
ค่าใช้จ่ายจ่ายล่วงหน้าตัดบัญชี	788,664.94	579,781.92
ค่าใช้จ่ายค้างจ่าย	6,109,478.43	2,679,475.06
ดอกเบี้ยค้างจ่าย	349,917,512.70	202,405,617.90
ค่าบริหารจัดการกองทุนส่วนบุคคลค้างจ่าย	18.25	18.21
ดอกเบี้ยเงินให้กู้ค้างรับ	(7,929,647.73)	(11,929,718.21)
ดอกเบี้ยเงินฝากธนาคารค้างรับ	(776.41)	(1,159.11)
ดอกเบี้ยเงินลงทุนค้างรับ	(77,276,931.40)	(53,209,945.21)
ดอกเบี้ยหุ้นกู้ค้างรับ	(185,240,687.61)	(222,386,021.31)
ดอกเบี้ยค้างรับ - กองทุนส่วนบุคคล	(800.01)	(3,479.99)
ผลตอบแทนจากการลงทุนค้างรับ	(891,588,843.80)	(824,457,917.98)

ชุมนุมสหกรณ์ออมทรัพย์แห่งประเทศไทย จำกัด

งบกระแสเงินสด (2)

สำหรับปีสิ้นสุดวันที่ 31 มีนาคม 2569

	ปี 2569	ปี 2568
	บาท	บาท
รายการปรับปรุงเพื่อกระทบยอดกำไรสุทธิเป็นเงินสดสุทธิ		
จากกิจกรรมดำเนินงาน (ต่อ)		
รายได้ค้างรับ	(114,470.47)	(134,120.23)
เครื่องเขียนแบบพิมพ์และวัสดุใช้ไป	267,884.58	264,494.57
กำไรจากการดำเนินงานก่อนการเปลี่ยนแปลง		
ในสินทรัพย์และหนี้สินดำเนินงาน	1,522,325,779.54	1,442,193,335.98
สินทรัพย์ดำเนินงาน		
เงินสดจ่ายเงินให้กู้แก่สหกรณ์สมาชิก	(70,627,304,885.02)	(47,999,856,810.05)
เงินสดรับจากเงินให้กู้แก่สหกรณ์สมาชิก	69,399,321,080.35	49,861,807,011.06
เงินสดจ่ายเงินให้กองทุนสวัสดิการเจ้าหน้าที่	(22,153,061.00)	(35,857,423.00)
เงินสดรับจากเงินให้กองทุนสวัสดิการเจ้าหน้าที่	26,905,077.21	31,868,954.69
เงินสดรับจากลูกหนี้ตามคำพิพากษา	75,064.19	441,937.84
เงินสดจ่ายลูกหนี้เงินยืมโดยตรง	(13,955,262.10)	(14,007,749.80)
เงินสดรับจากลูกหนี้เงินยืมโดยตรง	13,955,262.10	14,007,749.80
เงินสดจ่ายลูกหนี้แบบพิมพ์	(15,382,451.22)	(14,418,729.45)
เงินสดรับจากลูกหนี้แบบพิมพ์	15,710,634.18	14,382,845.29
เงินสดจ่ายลูกหนี้ - บลจ. เคจีไอ (ประเทศไทย)	(65,146,281.72)	0.00
เงินสดจ่ายซื้อแบบพิมพ์และอื่นๆ	(13,713,339.04)	(12,210,401.31)
เงินสดรับจากการจำหน่ายแบบพิมพ์และอื่นๆ	14,397,957.75	13,774,598.68
เงินสดจ่ายเงินโดยตรงจ่ายดำเนินคดี	0.00	(7,055.00)
เงินสดจ่ายเงินมัดจำ	(324,113.98)	(27,285.00)
เงินสดรับจากเงินมัดจำ	324,113.98	27,285.00
เงินสดจ่ายค่าเบี้ยประกันภัยจ่ายล่วงหน้า	(92,846.35)	(96,683.41)
เงินสดจ่ายค่าใช้จ่ายจ่ายล่วงหน้า	(704,039.92)	(788,664.94)
เงินสดจ่ายซื้อเครื่องเขียนแบบพิมพ์และวัสดุสำนักงาน	(302,556.83)	(267,884.58)
เงินสดรับจากดอกเบี้ยเงินให้กู้ค้างรับ	11,929,718.21	25,056,321.52
เงินสดรับจากดอกเบี้ยเงินฝากธนาคารค้างรับ	1,159.11	1,164.58
เงินสดรับจากดอกเบี้ยเงินลงทุนค้างรับ	53,209,945.21	44,169,068.48

ชุมนุมสหกรณ์ออมทรัพย์แห่งประเทศไทย จำกัด

งบกระแสเงินสด (3)

สำหรับปีสิ้นสุดวันที่ 31 มีนาคม 2569

	ปี 2569	ปี 2568
	บาท	บาท
สินทรัพย์ดำเนินงาน (ต่อ)		
เงินสตรรับจากดอกเบี้ยหุ้นกู้ค้างรับ	222,386,021.31	254,583,840.70
เงินสตรรับจากดอกเบี้ยค้างรับ - กองทุนส่วนบุคคล	3,479.99	170,174,989.64
เงินสตรรับจากผลตอบแทนจากเงินลงทุนค้างรับ	824,457,917.98	617,435,700.00
เงินสตรรับจากรายได้ค้างรับ	134,120.23	77,350.00
เงินสตรจ่ายเงินรอเรียกคืน	(129,581.28)	(109,568.71)
เงินสตรรับจากเงินรอเรียกคืน	103,363.78	102,856.51
หนี้สินดำเนินงาน		
เงินสตรจ่ายค่าใช้จ่ายค้างจ่าย	(2,679,475.06)	(2,472,121.53)
เงินสตรจ่ายดอกเบี้ยค้างจ่าย	(202,405,617.90)	(179,840,084.32)
เงินสตรจ่ายค่าบริการกองทุนส่วนบุคคลค้างจ่าย	(18.21)	(1,005,589.64)
เงินสตรรับจากเงินรอตรวจสอบ	321,019,086.02	9,565,737.71
เงินสตรจ่ายเงินรอตรวจสอบ	(321,069,235.33)	(9,667,365.80)
เงินสตรรับจากภาษีหัก ณ ที่จ่ายค้างจ่าย	359,391.79	995,277.70
เงินสตรจ่ายภาษีหัก ณ ที่จ่ายค้างจ่าย	(995,277.70)	(514,135.56)
เงินสตรรับจากเงินรอจ่ายคืน	10,917,625.52	6,383,096.08
เงินสตรจ่ายเงินรอจ่ายคืน	(8,228,935.00)	(6,862,970.25)
เงินสตรรับจากดอกเบี้ยเงินลงทุนรับล่วงหน้า	0.00	505,603.44
เงินสตรจ่ายดอกเบี้ยรับล่วงหน้า	(505,603.44)	0.00
เงินสตรรับจากเงินรับล่วงหน้า	2,477,757.46	9,345.79
เงินสตรจ่ายเงินรับล่วงหน้า	(2,477,757.46)	(289,719.69)
เงินสตรรับจากภาษีมูลค่าเพิ่มค้างจ่าย	420,861.13	450,343.40
เงินสตรจ่ายภาษีมูลค่าเพิ่มค้างจ่าย	(379,702.10)	(429,845.28)
เงินสตรจ่ายสำรองเงินชดเชยตามกฎหมายแรงงาน	(2,394,664.00)	(7,903,756.00)
เงินสตรรับจากเงินประกันสังคมรอนำส่ง	57,750.00	648,000.00
เงินสตรจ่ายเงินประกันสังคมรอนำส่ง	(54,000.00)	(648,750.00)
เงินสดสุทธิได้มาจากกิจกรรมดำเนินงาน	1,140,094,462.38	4,221,379,820.57

ชุมนุมสหกรณ์ออมทรัพย์แห่งประเทศไทย จำกัด

งบกระแสเงินสด (4)

สำหรับปีสิ้นสุดวันที่ 31 มีนาคม 2569

รายงานประจำปี 2568 ชุมชนสหกรณ์ออมทรัพย์แห่งประเทศไทย จำกัด

	<u>ปี 2569</u>	<u>ปี 2568</u>
	<u>บาท</u>	<u>บาท</u>
กระแสเงินสดจากกิจกรรมลงทุน		
เงินสดจ่ายซื้อหุ้นสามัญ	(118,536,984.21)	(12,949,876,925.27)
เงินสดรับจากการจำหน่ายหุ้นสามัญ	79,421,618.10	13,951,894,225.38
เงินสดจ่ายซื้อตั๋วเงินคลังและตั๋วแลกเงิน	0.00	(822,000,000.00)
เงินสดรับจากการไถ่ถอนตั๋วเงินคลังและตั๋วแลกเงิน	423,000,000.00	399,000,000.00
เงินสดจ่ายซื้อพันธบัตร	(6,327,079,212.88)	(2,178,794,844.90)
เงินสดรับจากการไถ่ถอนพันธบัตร	3,568,754,914.42	1,578,212,806.07
เงินสดจ่ายซื้อหุ้นกู้	(743,498,969.43)	(3,730,494,935.02)
เงินสดรับจากการไถ่ถอนหุ้นกู้	5,440,289,873.26	6,515,473,897.59
เงินสดจ่ายค่าปรับปรุงอาคารสำนักงาน - ถนนนครอินทร์ (พระราม 5)	(187,250.00)	(46,010.00)
เงินสดจ่ายซื้อเครื่องใช้สำนักงาน	(1,206,455.00)	(1,290,084.20)
เงินสดจ่ายสินทรัพย์ระหว่างติดตั้ง	(1,540,000.00)	0.00
เงินสดจ่ายค่าพัฒนาระบบคอมพิวเตอร์	(416,444.00)	(400,000.00)
เงินสดจ่ายเจ้าหน้าที่ค่าปรับปรุงอาคาร	(85,600.00)	(7,288,200.00)
เงินสดจ่ายเจ้าหน้าที่ค่าพัฒนาระบบงานคอมพิวเตอร์ ชสอ.	(249,952.00)	0.00
	<u>2,318,665,538.26</u>	<u>2,754,389,929.65</u>
เงินสดสุทธิได้มาจากกิจกรรมลงทุน		
กระแสเงินสดจากกิจกรรมจัดหาเงิน		
เงินสดรับจากเงินกู้ยืม	82,507,101,665.00	77,586,009,608.31
เงินสดจ่ายชำระหนี้เงินกู้ยืม	(72,467,101,665.00)	(81,286,009,608.31)
เงินสดรับจากตัวสัญญาใช้เงิน	12,151,995,863.45	14,476,046,659.98
เงินสดจ่ายชำระหนี้ตัวสัญญาใช้เงิน	(10,691,117,014.96)	(14,222,444,787.67)
เงินสดรับจากเงินรับฝาก	111,471,977,813.38	52,320,596,924.58
เงินสดจ่ายคืนเงินรับฝาก	(123,960,658,507.94)	(55,816,367,583.71)

ชุมนุมสหกรณ์ออมทรัพย์แห่งประเทศไทย จำกัด

งบกระแสเงินสด (5)

สำหรับปีสิ้นสุดวันที่ 31 มีนาคม 2569

	ปี 2569	ปี 2568
	บาท	บาท
กระแสเงินสดจากกิจกรรมจัดหาเงิน (ต่อ)		
เงินสดรับจากทุนเรือนหุ้น	184,637,500.00	158,230,000.00
เงินสดจ่ายทุนรับโอนหุ้น	(4,013,500.00)	(128,978,582.11)
เงินสดจ่ายค่าบำรุงสันนิบาตสหกรณ์แห่งประเทศไทย	(30,000.00)	(30,000.00)
เงินสดจ่ายโบนัสกรรมการและเจ้าหน้าที่	(46,137,000.00)	(31,842,038.60)
เงินสดจ่ายเงินปันผล	(1,852,222,702.13)	(1,461,185,449.74)
เงินสดจ่ายเงินเฉลี่ยคืน	(15,277,407.41)	(16,420,754.67)
เงินสดรับจากทุนส่งเสริมสวัสดิการเจ้าหน้าที่	979,726.10	904,253.81
เงินสดจ่ายทุนส่งเสริมสวัสดิการเจ้าหน้าที่	(10,791,870.34)	(12,036,718.13)
เงินสดจ่ายทุนเพื่อการศึกษา อบรม และสาธารณประโยชน์	(14,018,467.94)	(15,502,799.34)
เงินสดสุทธิ (ใช้ไปใน) กิจกรรมจัดหาเงิน	(2,744,675,567.79)	(8,449,030,875.60)
เงินสดสุทธิเพิ่มขึ้น (ลดลง)	714,084,432.85	(1,473,261,125.38)
เงินสด ณ วันต้นปี	1,073,564,255.15	2,546,825,380.53
เงินสด ณ วันสิ้นปี	1,787,648,688.00	1,073,564,255.15

ชุมชนสหกรณ์ออมทรัพย์แห่งประเทศไทย จำกัด

หมายเหตุประกอบงบการเงิน

สำหรับปีสิ้นสุดวันที่ 31 มีนาคม 2569

1. สรุปนโยบายการบัญชีที่สำคัญ

- ชุมชนสหกรณ์ฯ บันทึกบัญชีและจัดทำงบการเงินตามระเบียบนายทะเบียนสหกรณ์ ว่าด้วยการบัญชีของสหกรณ์และกลุ่มเกษตรกร พ.ศ. 2563
- ชุมชนสหกรณ์ฯ บันทึกบัญชีโดยใช้เกณฑ์คงค้าง
- ชุมชนสหกรณ์ฯ รับรู้รายได้ดอกเบี้ยตามเกณฑ์สัดส่วนของเวลา ส่วนจำนวนรายได้จะเท่ากับอัตราดอกเบี้ยคูณด้วยจำนวนเงินต้นที่ค้างชำระตามระยะเวลาที่กู้ยืม
- ชุมชนสหกรณ์ฯ ระวังการรับรู้รายได้ที่เกิดจากดอกเบี้ยเงินให้กู้ของลูกหนี้ที่ไม่ก่อให้เกิดรายได้ตามเกณฑ์คงค้าง 2,171,050.76 บาท ซึ่งหากชุมชนสหกรณ์ฯ รับรู้ดอกเบี้ยเงินให้กู้ของลูกหนี้ดังกล่าวแล้ว จะทำให้ชุมชนสหกรณ์ฯ มีกำไรสุทธิประจำปีเป็นจำนวน 2,589,579,138.50 บาท
- เงินลงทุนระยะสั้น/เงินลงทุนระยะยาวที่เป็นเงินลงทุนในหลักทรัพย์ที่ไม่อยู่ในความต้องการของตลาดแสดงด้วยราคาทุน สำหรับเงินลงทุนระยะสั้น/เงินลงทุนระยะยาวที่เป็นเงินลงทุนในหลักทรัพย์ที่อยู่ในความต้องการของตลาดแสดงด้วยมูลค่ายุติธรรม ทั้งนี้ ชุมชนสหกรณ์ฯ รับรู้การเปลี่ยนแปลงมูลค่าของเงินลงทุนเป็นกำไร (ขาดทุน) จากเงินลงทุนที่ยังไม่เกิดขึ้น โดยแสดงเป็นรายการแยกต่างหากในส่วนของชุมชนสหกรณ์ฯ และจะรับรู้เป็นรายได้หรือค่าใช้จ่ายในงบกำไรขาดทุนเมื่อชุมชนสหกรณ์ฯ ได้จำหน่ายเงินลงทุนนั้น
- ชุมชนสหกรณ์ฯ ระวังการรับรู้รายได้ดอกเบี้ยรับจากหุ้นกู้บริษัท การบินไทย จำกัด (มหาชน) จนกว่าจะได้รับชำระจริง
- เงินลงทุนในหุ้นกู้บริษัท การบินไทย จำกัด (มหาชน) เป็นตราสารหนี้ที่ถือจนครบกำหนด ติราคาด้วยราคาทุนตัดจำหน่าย
- ชุมชนสหกรณ์ฯ ทอยอดตัดจำหน่ายส่วนเกินมูลค่าหุ้นกู้บริษัท การบินไทย จำกัด (มหาชน) ที่สูงกว่ามูลค่าที่ตราไว้ในหุ้นกู้คงเหลือในอัตราเส้นตรงตามระยะเวลาคงเหลือของหุ้นกู้ที่จะถึงกำหนดชำระเต็ม
- ในปี 2568 นี้ชุมชนสหกรณ์ฯ ไม่ได้รับรู้การด้อยค่าหุ้นกู้บริษัท การบินไทย จำกัด (มหาชน) เนื่องจากบริษัท การบินไทย จำกัด (มหาชน) มีสถานะทางการเงินและผลการดำเนินงานมีแนวโน้มในทางที่ดีขึ้นตามลำดับ แต่ทั้งนี้ หากพบว่าข้อมูลที่ใช้ลักษณะการด้อยค่าหุ้นกู้บริษัท การบินไทย จำกัด (มหาชน) สหกรณ์จะรับรู้การด้อยค่าหุ้นกู้บริษัท การบินไทย จำกัด (มหาชน) ทันทีตามระเบียบนายทะเบียนสหกรณ์ ว่าด้วยการบัญชีของสหกรณ์และกลุ่มเกษตรกร พ.ศ. 2563 และเพื่อให้เป็นตามหลักความระมัดระวัง
- ชุมชนสหกรณ์ฯ มีได้ลดยอดบัญชีค่าเผื่อการปรับมูลค่าเงินลงทุน - หุ้นกู้บริษัท การบินไทย จำกัด (มหาชน) ลงแต่ให้คงจำนวนค่าเผื่อการปรับมูลค่าเงินลงทุน - หุ้นกู้บริษัท การบินไทย จำกัด (มหาชน) ไว้ จนกว่าบริษัท การบินไทย จำกัด (มหาชน) กลับเข้าสู่การซื้อขายในตลาดหลักทรัพย์แห่งประเทศไทยและไม่เข้าลักษณะด้อยค่าตามระเบียบนายทะเบียนสหกรณ์ ว่าด้วยการบัญชีของสหกรณ์และกลุ่มเกษตรกร พ.ศ. 2563
- ชุมชนสหกรณ์ฯ ตั้งค่าเผื่อนี้สงสัยจะสูญตามหลักเกณฑ์ที่กำหนดไว้ในระเบียบนายทะเบียนสหกรณ์ ว่าด้วยการบัญชีของสหกรณ์และกลุ่มเกษตรกร พ.ศ. 2563 และประกาศนายทะเบียนสหกรณ์ เรื่อง การประมาณการค่าเผื่อนี้สงสัยจะสูญสำหรับสหกรณ์ออมทรัพย์และสหกรณ์เครดิตยูเนียนที่เรียกเก็บเงินงวดชำระหนี้จากสมาชิกโดยการหักจากเงินได้ ณ ที่จ่าย พ.ศ. 2567
- ชุมชนสหกรณ์ฯ ติราคาวัสดุคงเหลือตามราคาทุน
- ค่าเสื่อมราคาที่ดิน อาคารและอุปกรณ์ คำนวณโดยวิธีเส้นตรงในอัตราที่กำหนดตามระเบียบนายทะเบียนสหกรณ์ ว่าด้วยการบัญชีของสหกรณ์และกลุ่มเกษตรกร พ.ศ. 2563 ทั้งนี้ ยกเว้นที่ดิน และคิดค่าเสื่อมราคาเครื่องคอมพิวเตอร์ปีแรกร้อยละ 50 ปีที่ 2 ร้อยละ 30 ปีที่ 3 ร้อยละ 20 และยานพาหนะปีแรกร้อยละ 40 ปีที่ 2 ร้อยละ 30 ปีที่ 3 ร้อยละ 20 ปีที่ 4 ร้อยละ 20 ปีที่ 5 ร้อยละ 10
- สิทธิการใช้ซอฟต์แวร์ต่างๆ ตัดจ่ายตามระยะเวลาของอายุการใช้งานหรือตามการเปลี่ยนแปลงการใช้ซอฟต์แวร์ใหม่
- ค่าพัฒนาระบบงานคอมพิวเตอร์ ตัดจ่ายตามอายุของสิทธิในสัญญาเป็นระยะเวลา 5 ปี
- ค่าใช้จ่ายรอการตัดบัญชี ตัดจ่ายภายในระยะเวลา 5 ปี ปีสละเท่าๆ กัน
- ค่าซ่อมบำรุง ค่าซ่อมแซม รวมทั้งการซื้อมาเปลี่ยนแทนสำหรับสินทรัพย์รายการย่อยๆ ถือเป็นค่าใช้จ่ายหักจากรายได้ การต่อเติมหรือเพิ่มเติมอาคารและอุปกรณ์รายใหญ่ๆ ถือเป็นราคาทุนของสินทรัพย์
- เงินสดในงบกระแสเงินสด หมายถึง เงินสดในมือ เงินฝากธนาคารทุกประเภท และเงินฝากสหกรณ์อื่นทุกประเภท ทั้งนี้รวมถึงเงินฝากธนาคารและเงินฝากสหกรณ์อื่นที่นำไปเป็นหลักทรัพยค้ำประกันหนี้สินด้วย



2. **เงินสดและเงินฝากธนาคาร** ประกอบด้วย

	<u>ปี 2569</u>	<u>ปี 2568</u>
	<u>บาท</u>	<u>บาท</u>
เงินสด	356,347.75	443,069.00
เงินฝากธนาคาร		
กระแสรายวัน	12,088,069.02	8,475,123.76
ออมทรัพย์	1,771,431,623.37	1,060,883,677.56
ออมทรัพย์พิเศษ	761,798.14	758,204.46
เงินฝากธนาคารที่ลงทุนผ่านกองทุนส่วนบุคคล	3,010,849.72	3,004,180.37
รวม	<u>1,787,648,688.00</u>	<u>1,073,564,255.15</u>

3. **เงินลงทุน** ประกอบด้วย

	<u>ปี 2569</u>		<u>ปี 2568</u>	
	<u>บาท</u>		<u>บาท</u>	
	<u>มูลค่ายุติธรรม</u>	<u>ราคาทุน</u>	<u>มูลค่ายุติธรรม</u>	<u>ราคาทุน</u>
เงินลงทุนระยะสั้น				
เงินลงทุนที่อยู่ในความต้องการของตลาด				
บริหารโดยชุมชนสหกรณ์ฯ ประกอบด้วย				
หุ้นกู้ - บมจ. ปูนซิเมนต์ไทย	0.00	0.00	189,581,600.00	189,200,000.00
หุ้นกู้ - บมจ. ซีพี ออลล์	0.00	0.00	99,997,900.00	100,000,000.00
หุ้นกู้ - บมจ. บ้านปู	0.00	0.00	251,737,500.00	250,212,167.51
หุ้นกู้ - บมจ. อินโดรามา เวนเจอร์ส	0.00	0.00	201,864,600.00	200,000,000.00
หุ้นกู้ - บมจ. บริหารสินทรัพย์ กรุงเทพพาณิชย์	0.00	0.00	421,416,240.00	420,000,000.00
หุ้นกู้ - บมจ. เจริญโภคภัณฑ์อาหาร	0.00	0.00	130,834,730.00	130,000,000.00
หุ้นกู้ - บมจ. ช.การช่าง	0.00	0.00	60,100,200.00	60,000,000.00
หุ้นกู้ - บมจ. ซีพีเอฟ (ประเทศไทย)	100,595,000.00	100,000,000.00	202,223,000.00	200,217,216.97
หุ้นกู้ - บมจ. ไมเนอร์ อินเตอร์เนชั่นแนล	0.00	0.00	260,794,300.00	260,631,443.83
หุ้นกู้ - บมจ. เงินดีดลื้อ	145,235,376.00	144,000,000.00	20,063,880.00	19,987,844.45

3. เงินลงทุน (ต่อ)

	ปี 2569		ปี 2568	
	บาท		บาท	
	มูลค่ายุติธรรม	ราคาทุน	มูลค่ายุติธรรม	ราคาทุน
เงินลงทุนที่อยู่ในความต้องการของตลาด (ต่อ)				
หุ้นกู้ - บมจ. ปตท.	150,029,700.00	150,000,000.00	0.00	0.00
หุ้นกู้ - บมจ. ไทยยูเนี่ยน กรุ๊ป	204,029,800.00	200,000,000.00	0.00	0.00
หุ้นกู้ - บมจ. ไทยออยล์	216,596,520.00	210,738,162.16	0.00	0.00
หุ้นกู้ - บมจ. ลีสซิ่งไอซีบีซี (ไทย)	100,032,900.00	100,000,000.00	0.00	0.00
หุ้นกู้ - บมจ. ดับบลิวเอชเอ คอร์ปอเรชั่น	186,201,008.00	184,000,000.00	0.00	0.00
หุ้นกู้ - บมจ. ทางด่วนและรถไฟฟ้ากรุงเทพ	210,660,320.00	210,146,482.84	0.00	0.00
หุ้นกู้ - บมจ. เบอร์ลี่ ยุคเกอร์	161,679,680.00	160,000,000.00	0.00	0.00
หุ้นกู้ - บมจ. อมตะ บี.กริม เพาเวอร์ เอสพีวี	15,011,385.00	15,000,000.00	0.00	0.00
หุ้นกู้ - บมจ. แอดวานซ์ อินโฟร์ เซอร์วิส	50,021,250.00	50,000,000.00	0.00	0.00
หุ้นกู้ - บมจ. เอเชียเซริมกิจลิสซิ่ง	217,922,495.00	215,000,000.00	0.00	0.00
หุ้นกู้ - บมจ. บัตรกรุงไทย	244,704,480.00	240,000,000.00	0.00	0.00
หุ้นกู้ - บจก. น้ำตาลมิตรผล	163,173,120.00	160,000,000.00	35,209,650.00	35,000,000.00
หุ้นกู้ - บจก. ดีแทค ไตรเน็ต	70,367,150.00	70,000,000.00	597,406,180.00	595,737,475.53
พันธบัตรรัฐวิสาหกิจ	605,690,000.00	600,258,979.53	0.00	0.00
รวม	2,841,950,184.00	2,809,143,624.53	2,471,229,780.00	2,460,986,148.29
บวก (หัก) ค่าเผื่อการปรับมูลค่าเงินลงทุน		32,806,559.47		10,243,631.71
รวมเงินลงทุนที่อยู่ในความต้องการของตลาด		2,841,950,184.00		2,471,229,780.00
เงินลงทุนที่ไม่อยู่ในความต้องการของตลาด				
ตัวเงินค้ำ		0.00		423,000,000.00
รวมเงินลงทุนที่ไม่อยู่ในความต้องการของตลาด		0.00		423,000,000.00
รวมเงินลงทุนระยะสั้น		2,841,950,184.00		2,894,229,780.00
เงินลงทุนระยะยาว				
เงินลงทุนที่อยู่ในความต้องการของตลาด				
บริหารโดยขุมนุสทกรณฯ ประกอบด้วย				
หุ้นสามัญ - บมจ. ปตท. สผ.	1,486,009,950.00	1,483,457,833.79	1,118,551,450.00	1,547,946,887.89
หุ้นสามัญ - บมจ. ปตท.	20,608,406,000.00	24,932,757,562.44	18,841,971,200.00	24,932,757,562.44

เงินลงทุน (ต่อ)

	ปี 2569		ปี 2568	
	บาท		บาท	
	มูลค่ายุติธรรม	ราคาทุน	มูลค่ายุติธรรม	ราคาทุน
เงินลงทุนที่อยู่ในความต้องการของตลาด (ต่อ)				
หุ้นสามัญ - บมจ. ท่าอากาศยานไทย	4,929,938,000.00	6,574,035,004.48	3,578,945,375.00	6,574,035,004.48
หุ้นสามัญ - บมจ. ปตท. น้ำมันและการค้าปลีก	987,153,067.60	1,975,962,463.49	889,191,312.80	1,975,962,463.49
หุ้นสามัญ - บมจ. การบินไทย	1,122,108,041.80	468,195,000.00	0.00	0.00
กองทุนรวมโครงสร้างพื้นฐาน				
โรงไฟฟ้าพระนครเหนือ	287,129,355.00	316,205,661.32	157,781,340.00	212,601,241.11
พันธบัตรรัฐบาล	7,695,230,950.00	8,179,567,107.18	0.00	0.00
พันธบัตรรัฐวิสาหกิจ	1,204,419,150.00	1,216,210,592.74	0.00	0.00
หุ้นกู้ - บมจ. ปตท.	535,591,256.00	516,000,000.00	685,578,088.00	666,000,000.00
หุ้นกู้ - บมจ. แอควานซ์ อินโฟร เซอร์วิส	79,687,993.00	77,000,000.00	128,122,796.00	127,000,000.00
หุ้นกู้ - บมจ. ช. การช่าง	96,993,932.00	98,000,000.00	98,675,906.00	98,000,000.00
หุ้นกู้ - บมจ. ดับบลิวเอชเอ คอร์ปอเรชั่น	0.00	0.00	185,422,688.00	184,000,000.00
หุ้นกู้ - บมจ. บ้านปู	2,327,838,426.00	2,275,366,339.21	2,470,577,206.00	2,385,648,183.28
หุ้นกู้ - บมจ. ไมเนอร์ อินเตอร์เนชั่นแนล	377,054,220.00	340,000,000.00	370,956,320.00	340,000,000.00
หุ้นกู้ - บมจ. เอ็ม บี เค	52,269,450.00	50,106,602.77	52,627,200.00	50,173,002.10
หุ้นกู้ - บมจ. ไทยยูเนี่ยน กรุ๊ป	0.00	0.00	206,137,800.00	200,000,000.00
หุ้นกู้ - บมจ. บีทีเอส กรุ๊ป โฮลดิ้งส์	1,033,184,667.50	1,037,707,043.20	1,026,254,313.30	1,037,806,536.14
หุ้นกู้ - บมจ. เจริญโภคภัณฑ์อาหาร	330,715,060.00	310,000,000.00	336,996,810.00	310,000,000.00
หุ้นกู้ - บมจ. ปตท. สผ.	323,772,000.00	309,344,192.98	330,826,200.00	312,276,807.01
หุ้นกู้ - บมจ. ไทยออยล์	84,224,205.00	87,296,260.91	220,768,590.00	211,492,865.76
หุ้นกู้ - บมจ. ไทยเบฟเวอเรจ	366,562,464.00	348,000,000.00	889,265,042.00	874,998,157.66
หุ้นกู้ - บมจ. อินโดรามา เวนเจอร์ส	1,902,611,151.00	1,877,882,513.14	1,910,484,515.00	1,878,071,771.25
หุ้นกู้ - บมจ. พีทีที โกลบอล เคมิคอล	795,876,800.00	776,000,000.00	796,861,868.00	776,000,000.00
หุ้นกู้ - บมจ. ปูนซิเมนต์ไทย	130,238,500.00	127,000,000.00	35,553,018.60	34,400,000.00
หุ้นกู้ - บมจ. ศรีตรังแอโกรอินดัสทรี	358,249,040.00	354,000,000.00	361,690,912.00	354,000,000.00
หุ้นกู้ - บมจ. ลีสซิ่งไอซีบีซี (ไทย)	0.00	0.00	100,668,500.00	100,095,759.36
หุ้นกู้ - บมจ. บางจาก คอร์ปอเรชั่น	398,318,052.00	381,000,000.00	394,702,236.00	381,000,000.00
หุ้นกู้ - บมจ. ซีพี ออลล์	0.00	0.00	534,852,116.00	512,000,000.00

3. เงินลงทุน (ต่อ)

	ปี 2569		ปี 2568	
	บาท		บาท	
	มูลค่ายุติธรรม	ราคาทุน	มูลค่ายุติธรรม	ราคาทุน
เงินลงทุนที่อยู่ในความต้องการของตลาด (ต่อ)				
หุ้นกู้ - บมจ. บัตรกรุงไทย	0.00	0.00	247,488,240.00	240,000,000.00
หุ้นกู้ - บมจ. ทูริ คอร์ปอเรชั่น	206,530,200.00	200,000,000.00	211,051,400.00	200,000,000.00
หุ้นกู้ - บมจ. เอสพีซีจี แพคเกจจิ้ง	0.00	0.00	30,742,626.40	30,000,000.00
หุ้นกู้ - บมจ. ซีพีเอฟ (ประเทศไทย)	1,031,244,030.00	1,004,000,000.00	1,130,285,742.00	1,114,000,000.00
หุ้นกู้ - บมจ. ทางด่วนและรถไฟฟ้ากรุงเทพ	134,322,760.00	130,000,000.00	655,988,420.00	641,646,378.54
หุ้นกู้ - บมจ. เบอร์ลี่ ยุคเกอร์	200,964,900.00	190,000,000.00	365,386,920.00	350,000,000.00
หุ้นกู้ - บมจ. บริหารสินทรัพย์ กรุงเทพพาณิชย์	662,607,475.00	655,000,000.00	1,041,360,620.00	1,031,201,057.42
หุ้นกู้ - บมจ. อมตะ บี.กริม เพาเวอร์ เอสพีวี	0.00	0.00	65,613,260.00	65,000,000.00
หุ้นกู้ - บมจ. พลังงานบริสุทธิ์	359,946,200.00	593,739,269.72	416,362,350.00	594,532,665.47
หุ้นกู้ - บมจ. กัลฟ์ เอ็นเนอร์จี ดีเวลลอปเม้นท์	514,784,634.00	483,000,000.00	504,743,472.00	483,000,000.00
หุ้นกู้ - บมจ. บ้านปู เพาเวอร์	181,255,700.00	175,116,904.18	181,771,650.00	175,942,576.16
หุ้นกู้ - บมจ. ระบบขนส่งมวลชนกรุงเทพ	244,837,250.00	250,000,000.00	243,971,000.00	250,000,000.00
หุ้นกู้ - บมจ. โกลบอล เพาเวอร์ ซินเนอร์ยี	272,617,545.00	255,000,000.00	272,239,795.00	255,000,000.00
หุ้นกู้ - บมจ. ศรีตรังโกลฟ์	103,642,200.00	103,279,652.81	106,666,400.00	103,784,321.13
หุ้นกู้ - บมจ. จัดการและพัฒนา ทรัพยากรน้ำภาคตะวันออก	948,579,430.00	953,399,102.66	993,074,840.00	953,950,022.94
หุ้นกู้ - บมจ. เอเชียเซริมกิลส์ซิง	306,770,200.00	300,000,000.00	525,566,700.00	515,000,000.00
หุ้นกู้ - บมจ. ทีพีโอโพลิน	49,893,650.00	50,000,000.00	50,894,650.00	50,000,000.00
หุ้นกู้ - บมจ. แอล เอช ไฟแนนซ์เซียล กรุ๊ป	102,531,000.00	100,000,000.00	101,593,400.00	100,000,000.00
หุ้นกู้ - บมจ. นอร์ทอีส รับเบอร์	101,553,900.00	100,000,000.00	101,547,000.00	100,000,000.00
หุ้นกู้ - บมจ. พรีเมียม ชิปปิ้ง	364,175,350.00	350,000,000.00	368,932,900.00	350,000,000.00
หุ้นกู้ - บมจ. เอสซีจี เคมิคอลส์	0.00	0.00	593,964,610.00	578,353,980.08
หุ้นกู้ - บมจ. บี.กริม เพาเวอร์	83,812,720.00	80,000,000.00	83,492,160.00	80,000,000.00
หุ้นกู้ - บมจ. เงินดีด้อย	743,420,770.00	720,000,000.00	879,534,914.00	864,000,000.00
หุ้นกู้ - บมจ. ศรีสวัสดิ์ คอร์ปอเรชั่น	61,836,540.00	60,000,000.00	0.00	0.00

3. เงินลงทุน (ต่อ)

	ปี 2569		ปี 2568	
	บาท	บาท	บาท	บาท
เงินลงทุนที่อยู่ในความต้องการของตลาด (ต่อ)				
หุ้นกู้ - บมจ. เมืองไทย แคปปิตอล	305,881,200.00	300,000,000.00	0.00	0.00
หุ้นกู้ - บจก. น้ำตาลมิตรผล	476,790,200.00	456,597,728.31	633,281,990.00	618,150,385.20
หุ้นกู้ - บจก. ดีแทค ไตรเน็ต	610,358,135.00	595,239,533.50	958,840,126.00	935,263,995.11
หุ้นกู้ - บจก. วงษ์สยามก่อสร้าง	309,282,200.00	300,000,000.00	310,827,700.00	300,000,000.00
รวม	55,891,219,919.90	62,515,466,368.83	46,798,685,688.10	57,055,091,624.02
บวก (หัก) ค่าเผื่อการปรับมูลค่าเงินลงทุน		(6,624,246,448.93)		(10,256,405,935.92)
รวมเงินลงทุนที่อยู่ในความต้องการของตลาด		55,891,219,919.90		46,798,685,688.10
เงินลงทุนที่ไม่อยู่ในความต้องการของตลาด				
หุ้นกู้ - บมจ. การบินไทย		0.00		1,444,781,079.32
หุ้นสามัญ - บมจ. การบินไทย		0.00		468,195,000.00
พันธบัตรรัฐบาล		0.00		5,389,528,137.57
พันธบัตรรัฐวิสาหกิจ		0.00		1,848,184,243.42
หุ้นสามัญ บมจ. สหประกันชีวิต		400,000.00		400,000.00
รวม		400,000.00		9,151,088,460.31
หัก ค่าเผื่อการปรับมูลค่าหุ้นกู้ - บมจ. การบินไทย		0.00		(286,650,000.00)
รวมเงินลงทุนที่ไม่อยู่ในความต้องการของตลาด		400,000.00		8,864,438,460.31
รวมเงินลงทุนระยะยาว		55,891,619,919.90		55,663,124,148.41
รวมเงินลงทุน		58,733,570,103.90		58,557,353,928.41

การลงทุนดังกล่าวเป็นไปตามมาตรา 62 แห่งพระราชบัญญัติสหกรณ์ พ.ศ. 2542 ประกาศคณะกรรมการพัฒนาการสหกรณ์แห่งชาติ พ.ศ. 2563 เรื่อง ข้อกำหนดการฝากหรือลงทุนอย่างอื่นของสหกรณ์ เรื่อง ข้อกำหนดการฝากหรือลงทุนอย่างอื่นของสหกรณ์ และกฎกระทรวง การฝากเงินและการลงทุนของสหกรณ์ออมทรัพย์และสหกรณ์เครดิตยูเนียน พ.ศ. 2567 เมื่อวันที่ 26 พฤศจิกายน 2567 ระบุว่า

“ข้อ 3 ให้สหกรณ์หรือชุมนุมสหกรณ์ฝากเงินหรือลงทุนในนิติบุคคลแต่ละแห่งได้ไม่เกินร้อยละสิบของทุนเรือนหุ้นรวมทุนสำรองของสหกรณ์หรือชุมนุมสหกรณ์นั้น เว้นแต่เป็นการฝากเงินในชุมนุมสหกรณ์ที่สหกรณ์นั้นเป็นสมาชิก หรือเป็นการลงทุนในหลักทรัพย์ของรัฐบาลให้สามารถฝากเงินหรือลงทุนเกินร้อยละสิบของทุนเรือนหุ้นรวมกับทุนสำรองของสหกรณ์หรือชุมนุมสหกรณ์นั้นได้

ข้อ 4 การฝากเงินหรือการลงทุนดังต่อไปนี้ เมื่อนำมารวมกันแล้วต้องไม่เกินทุนเรือนหุ้นร่วมกับทุนสำรองของสหกรณ์หรือ
 ชุมบ่มสหกรณ์นั้น รวมทั้งต้องได้รับความเห็นชอบและวงเงินการลงทุนจากที่ประชุมใหญ่ของสหกรณ์หรือชุมบ่มสหกรณ์นั้น”

ณ วันที่ 31 มีนาคม 2569 ชุมบ่มสหกรณ์มีทุนเรือนหุ้น 35,200,841,500.00 บาท ทุนสำรอง 3,666,582,235.08 บาท รวมเป็น
 38,867,423,735.08 บาท ร้อยละสิบของทุนเรือนหุ้นและทุนสำรอง เป็นเงิน 3,886,742,373.51 บาท

ชุมบ่มสหกรณ์มีการลงทุนที่ไม่เป็นไปตามที่กำหนดกฎกระทรวง ดังนี้

กรณีที่ 1 ชุมบ่มสหกรณ์มีการฝากหรือลงทุนที่เกินกว่าที่กฎกระทรวงกำหนดรวม 2 นิติบุคคล ดังนี้

ลำดับที่	รายชื่อเงินลงทุน	มูลค่า
1	บมจ. ท่าอากาศยานไทย	6,574,035,004.48
2	บมจ. ปตท	25,598,757,562.44

กรณีที่ 2 ชุมบ่มสหกรณ์มีการฝากหรือการลงทุนรวมเกินกว่าที่กฎกระทรวงกำหนด โดยมีการฝากหรือลงทุนรวม 56,545,183,906.65 บาท
 เกินกว่าที่กฎกระทรวงกำหนด 17,677,760,171.57 บาท คิดเป็นร้อยละ 45.48

การฝากเงินหรือการลงทุนที่ไม่เป็นไปตามหลักเกณฑ์ที่กำหนดในกฎกระทรวง ชุมบ่มสหกรณ์ฯ ได้เตรียมจัดทำแผนเสนอแนวทางแก้ไข
 ให้ที่ประชุมใหญ่เห็นชอบและรายงานให้ที่ประชุมใหญ่ทราบไว้เรียบร้อยแล้ว

เงินลงทุนในหุ้นกู้ บมจ. การบินไทย ชุมบ่มสหกรณ์ได้มีการแปลงหนี้หุ้นกู้เป็นหุ้นสามัญเพิ่มทุนภาคบังคับ (Mandatory Conversion)
 ในอัตราร้อยละ 24.50 ของภาระหนี้เงินต้นคงค้างที่ราคา 2.5452 บาทต่อหุ้น จำนวนมูลค่าหุ้นกู้ที่แปลงทั้งสิ้น จำนวน 468,195,000.00 บาท
 คิดเป็นจำนวน 183,952,138 หุ้น และส่วนที่เหลือโอนปิดบัญชีหุ้นกู้ บมจ. การบินไทย ไปยังบัญชี ลูกหนี้หุ้นกู้ บมจ. การบินไทย
 ตามแผนฟื้นฟูกิจการ จำนวน 1,442,805,000.00 บาท

ชุมบ่มสหกรณ์ฯ มีเงินลงทุนในหุ้นกู้ ซึ่ง ณ วันที่ซื้อหุ้นกู้ได้รับการจัดอันดับความน่าเชื่อถืออยู่ในระดับไม่ต่ำกว่า A- ตามประกาศ
 คณะกรรมการพัฒนาการสหกรณ์แห่งชาติ เรื่อง ข้อกำหนดการฝากหรือลงทุนอย่างอื่นของสหกรณ์ พ.ศ. 2563 โดย ณ วันสิ้นปี ได้รับ
 การจัดอันดับความน่าเชื่อถือลดลง ดังนี้

รายชื่อเงินลงทุน	มูลค่า	ครบกำหนด	อันดับความน่าเชื่อถือ
หุ้นกู้ - บมจ. บีทีเอส กรุ๊ป โฮลดิ้งส์	442,500,000.00	6 พฤศจิกายน 2570	BBB+
หุ้นกู้ - บมจ. บีทีเอส กรุ๊ป โฮลดิ้งส์	34,600,000.00	6 พฤศจิกายน 2570	BBB+
หุ้นกู้ - บมจ. บีทีเอส กรุ๊ป โฮลดิ้งส์	200,000,000.00	7 กันยายน 2571	BBB+
หุ้นกู้ - บมจ. บีทีเอส กรุ๊ป โฮลดิ้งส์	100,000,000.00	2 พฤศจิกายน 2571	BBB+
หุ้นกู้ - บมจ. บีทีเอส กรุ๊ป โฮลดิ้งส์	60,607,043.20	6 พฤษภาคม 2575	BBB+
หุ้นกู้ - บมจ. บีทีเอส กรุ๊ป โฮลดิ้งส์	200,000,000.00	2 พฤศจิกายน 2576	BBB+
หุ้นกู้ - บมจ. ระบบขนส่งมวลชนกรุงเทพ	250,000,000.00	8 พฤศจิกายน 2574	BBB+



รายชื่อเงินลงทุน	มูลค่า	ครบกำหนด	อันดับความน่าเชื่อถือ
หุ้นกู้ - บมจ. ทีพีไอโพลีน	50,000,000.00	30 มีนาคม 2571	BBB
หุ้นกู้ - บมจ. พลังงานบริสุทธิ์	10,178,363.48	15 สิงหาคม 2572	BB+
หุ้นกู้ - บมจ. พลังงานบริสุทธิ์	30,531,733.01	15 สิงหาคม 2572	BB+
หุ้นกู้ - บมจ. พลังงานบริสุทธิ์	50,886,221.68	15 สิงหาคม 2572	BB+
หุ้นกู้ - บมจ. พลังงานบริสุทธิ์	100,742,542.54	8 กันยายน 2575	BB+
หุ้นกู้ - บมจ. พลังงานบริสุทธิ์	101,400,409.02	20 มกราคม 2576	BB+
หุ้นกู้ - บมจ. พลังงานบริสุทธิ์	300,000,000.00	20 มกราคม 2576	BB+
รวม	1,931,446,312.93		

ข้อมูลพันธ

ณ วันที่ 31 มีนาคม 2569 ชุมชนสหกรณ์ฯ มีเงินลงทุนที่นำไปค้ำประกันเงินเบิกเกินบัญชีธนาคารและเงินกู้ยืมโดยการออกตั๋วสัญญาใช้เงินกับธนาคารต่าง ๆ จำนวน 7 ธนาคาร คิดเป็นเงินรวมทั้งสิ้น 21,748,000,000.00 บาท โดยมีรายละเอียดดังนี้

1. ธนาคารกรุงไทย จำกัด (มหาชน)

ลำดับที่	รายชื่อเงินลงทุน	มูลค่า (บาท)
1	พันธบัตรการไฟฟ้าฝ่ายผลิตแห่งประเทศไทย	800,000,000.00
2	พันธบัตรการไฟฟ้าส่วนภูมิภาค	150,000,000.00
3	พันธบัตรรัฐบาล	1,600,000,000.00
4	หุ้นกู้ บมจ. อินโดรามา เวนเจอร์ส	1,330,000,000.00
5	หุ้นกู้ บมจ. เจริญโภคภัณฑ์อาหาร	160,000,000.00
6	หุ้นกู้ บมจ. ไทยออยล์	150,000,000.00
7	หุ้นกู้ บมจ. ไมเนอร์ อินเตอร์เนชั่นแนล	340,000,000.00
8	หุ้นกู้ บมจ. ซีพีเอฟ (ประเทศไทย)	200,000,000.00
9	หุ้นกู้ บมจ. ปตท.สำรวจและผลิตปิโตรเลียม	200,000,000.00
10	หุ้นกู้ บมจ. บ้านปู	841,000,000.00
11	หุ้นกู้ บมจ. บี.กริม เพาเวอร์	80,000,000.00
12	หุ้นกู้ บมจ. บางจาก คอร์ปอเรชั่น	381,000,000.00
13	หุ้นกู้ บมจ. เบอร์ลี่ ยุคเกอร์	190,000,000.00
14	หุ้นกู้ บมจ. ไทยเบฟเวอเรจ	300,000,000.00
15	หุ้นกู้ บมจ. พีทีที โกลบอล เคมิคอล	496,000,000.00
16	หุ้นกู้ บมจ. จัดการและพัฒนาทรัพยากรน้ำภาคตะวันออก	500,000,000.00

1. ธนาคารกรุงไทย จำกัด (มหาชน) (ต่อ)

ลำดับที่	รายชื่อเงินลงทุน	มูลค่า (บาท)
17	หุ้นกู้ บมจ. โกลบอล เพาเวอร์ ซินเนอร์ยี	255,000,000.00
18	หุ้นกู้ บมจ. เอเชียเซริมกิจาสซิ่ง	200,000,000.00
19	หุ้นกู้ บมจ. ทีพีไอ โพลีน	50,000,000.00
20	หุ้นกู้ บมจ. เงินดีดล้อ	864,000,000.00
21	หุ้นกู้ บจก. ลีสซิ่งไอซีบีซี (ไทย)	100,000,000.00
22	หุ้นกู้ บจก. ดีแทค ไตรเน็ต	595,000,000.00
23	หุ้นกู้ บจก. น้ำตาลมิตรผล	450,000,000.00
	รวม	10,232,000,000.00

2. บมจ. ธนาคารกรุงศรีอยุธยา

ลำดับที่	รายชื่อเงินลงทุน	มูลค่า (บาท)
1	พันธบัตรรัฐบาล	900,000,000.00
2	หุ้นกู้ บมจ. เอ็มบีเค	50,000,000.00
3	หุ้นกู้ บมจ. อินโดรามา เวนเจอร์ส	300,000,000.00
4	หุ้นกู้ บมจ. บ้านปู	688,000,000.00
5	หุ้นกู้ บมจ. ซีพีเอฟ (ประเทศไทย)	80,000,000.00
6	หุ้นกู้ บมจ. เบอร์ลี ยุคเกอร์	160,000,000.00
7	หุ้นกู้ บมจ. บริหารสินทรัพย์ กรุงเทพพาณิชย์	655,000,000.00
8	หุ้นกู้ บมจ. ศรีตรังแอโกรอินดัสทรี	122,000,000.00
9	หุ้นกู้ บมจ. ไทยเบฟเวอเรจ	48,000,000.00
10	หุ้นกู้ บมจ. ปตท.	516,000,000.00
11	หุ้นกู้ บมจ. กัลฟ์เอ็นเนอร์จี้ดีเวลลอปเม้นท์	300,000,000.00
12	หุ้นกู้ บมจ. พีทีที โกลบอล เคมิคอล	180,000,000.00
13	หุ้นกู้ บมจ. ทู คอร์ปอเรชั่น	200,000,000.00
14	หุ้นกู้ บมจ. เมืองไทย แคปปิตอล	300,000,000.00
15	หุ้นกู้ บมจ. ปูนซิเมนต์ไทย	127,000,000.00
16	หุ้นกู้ บจก. ดีแทค ไตรเน็ต	70,000,000.00
17	หุ้นกู้ บจก. แอดวานซ์ อินโฟร์ เซอร์วิส	127,000,000.00
	รวม	4,823,000,000.00



3. บมจ. ธนาคารกสิกรไทย

ลำดับที่	รายชื่อเงินลงทุน	มูลค่า (บาท)
1	หุ้นกู้ บมจ. ซีพีเอฟ (ประเทศไทย)	100,000,000.00
2	หุ้นกู้ บมจ. ทางด่วนและรถไฟฟ้ากรุงเทพ	130,000,000.00
3	หุ้นกู้ บมจ. ช.การช่าง	98,000,000.00
4	หุ้นกู้ บมจ. กัลฟ์เอ็นเนอร์จี้ดีเวลลอปเม้นท์	150,000,000.00
	รวม	478,000,000.00

4. บมจ. ธนาคารทหารไทยธนชาติ

ลำดับที่	รายชื่อเงินลงทุน	มูลค่า (บาท)
1	พันธบัตรรัฐบาล	885,000,000.00
2	พันธบัตรองค์การขนส่งมวลชนกรุงเทพ	500,000,000.00
3	พันธบัตรการไฟฟ้าฝ่ายผลิตแห่งประเทศไทย	200,000,000.00
4	หุ้นกู้ บมจ. ไทยออยล์	60,000,000.00
5	หุ้นกู้ บมจ. ดับบลิวเอชเอ คอร์ปอเรชั่น	184,000,000.00
6	หุ้นกู้ บมจ. เอเชียเซริมกิสส์ซิ่ง	315,000,000.00
7	หุ้นกู้ บมจ. จัดการและพัฒนาทรัพยากรน้ำภาคตะวันออก	70,000,000.00
8	หุ้นกู้ บมจ. แอล เอช ไฟแนนซ์เชียล กรุ๊ป	100,000,000.00
9	หุ้นกู้ บมจ. ศรีสวัสดิ์ คอร์ปอเรชั่น	60,000,000.00
10	หุ้นกู้ ธนาคารออมสิน	100,000,000.00
11	หุ้นกู้ บจก. วงษ์สยามก่อสร้าง	200,000,000.00
	รวม	2,674,000,000.00

5. บมจ. ธนาคารไทยพาณิชย์

ลำดับที่	รายชื่อเงินลงทุน	มูลค่า (บาท)
1	หุ้นกู้ บมจ. เจริญโภคภัณฑ์อาหาร	150,000,000.00
2	หุ้นกู้ บมจ. ซีพีเอฟ (ประเทศไทย)	724,000,000.00
3	หุ้นกู้ บมจ. บ้านปู	540,000,000.00
4	หุ้นกู้ บมจ. ไทยยูเนี่ยน กรุ๊ป	200,000,000.00

5. บมจ. ธนาคารไทยพาณิชย์ (ต่อ)

ลำดับที่	รายชื่อเงินลงทุน	มูลค่า (บาท)
5	หุ้นกู้ บมจ. บัตรกรุงไทย	240,000,000.00
6	หุ้นกู้ บมจ. พีทีที โกลบอล เคมิคอล	100,000,000.00
7	หุ้นกู้ บมจ. ปตท. สำรวจและผลิตปิโตรเลียม	100,000,000.00
8	หุ้นกู้ บมจ. อินโดรามา เวนเจอร์ส	247,000,000.00
9	หุ้นกู้ บจก. น้ำตาลมิตรผล	160,000,000.00
	รวม	2,461,000,000.00

6. บมจ. ธนาคารไอซีบีซี (ไทย)

ลำดับที่	รายชื่อเงินลงทุน	มูลค่า (บาท)
1	หุ้นกู้ บมจ. บ้านปู	200,000,000.00
2	หุ้นกู้ บมจ. ปตท.	150,000,000.00
	รวม	350,000,000.00

7. บมจ. ธนาคารยูโอบี จำกัด (มหาชน)

ลำดับที่	รายชื่อเงินลงทุน	มูลค่า (บาท)
1	พันธบัตรรัฐบาล	730,000,000.00
	รวม	730,000,000.00

4. เงินให้กู้ยืม - สุทธิ ประกอบด้วย

	ปี 2569		ปี 2568	
	บาท		บาท	
	ระยะสั้น	ระยะยาว	ระยะสั้น	ระยะยาว
เงินให้กู้ยืม - ปกติ				
เงินให้สหกรณ์สมาชิก - ระยะสั้น	2,051,143,813.77	0.00	2,239,927,577.18	0.00
เงินให้สหกรณ์สมาชิก - ระยะปานกลาง	16,936,774,727.83	37,584,698,545.90	20,915,539,831.87	29,454,472,484.70
เงินให้สหกรณ์สมาชิก - ระยะยาว	1,850,874,970.32	14,856,996,586.12	2,102,375,858.01	17,340,189,087.51
รวมเงินให้กู้ยืม - ปกติ	20,838,793,511.92	52,441,695,132.02	25,257,843,267.06	46,794,661,572.21

4. เงินให้กู้ยืม - สุทธิ (ต่อ)

	ปี 2569		ปี 2568	
	บาท		บาท	
	ระยะสั้น	ระยะยาว	ระยะสั้น	ระยะยาว
เงินให้กู้ยืม - ไม่ก่อให้เกิดรายได้				
เงินให้สหกรณ์สมาชิกกู้ - ระยะปานกลาง	0.00	0.00	1,513,394.85	0.00
เงินให้สหกรณ์สมาชิกกู้ - ระยะยาว	27,008,050.42	0.00	27,008,050.42	0.00
รวมเงินให้กู้ยืม - ไม่ก่อให้เกิดรายได้	27,008,050.42	0.00	28,521,445.27	0.00
หัก ค่าเผื่อนี้สงสัยจะสูญ				
- เงินให้สหกรณ์สมาชิกกู้ - ระยะปานกลาง	0.00	0.00	1,513,394.85	0.00
- เงินให้สหกรณ์สมาชิกกู้ - ระยะยาว	27,008,050.42	0.00	27,008,050.42	0.00
รวมค่าเผื่อนี้สงสัยจะสูญ	27,008,050.42	0.00	28,521,445.27	0.00
รวมเงินให้กู้ยืม -				
ไม่ก่อให้เกิดรายได้ - สุทธิ	0.00	0.00	0.00	0.00
ลูกหนี้อื่นอันมีมูลหนี้ที่เกิดจากการให้เงินกู้				
ลูกหนี้ตามคำพิพากษา	14,566,430.54	0.00	13,128,099.88	0.00
หัก ค่าเผื่อนี้สงสัยจะสูญ	11,592,740.54	0.00	10,154,409.88	0.00
ลูกหนี้ตามคำพิพากษา - สุทธิ	2,973,690.00	0.00	2,973,690.00	0.00
เงินให้กู้ยืม - สุทธิ	20,841,767,201.92	52,441,695,132.02	25,260,816,957.06	46,794,661,572.21

5. ลูกหนี้อื่น ประกอบด้วย

	ปี 2569		ปี 2568	
	บาท		บาท	
	ระยะสั้น	ระยะยาว	ระยะสั้น	ระยะยาว
ลูกหนี้ค่าแบบพิมพ์และอื่นๆ	1,081,265.74	0.00	1,409,448.70	0.00
ลูกหนี้เงินกู้ทุนสวัสดิการเจ้าหน้าที่	9,830,971.20	62,132,516.61	10,251,792.20	66,463,711.82
ลูกหนี้ - บลจ. เคจีไอ (ประเทศไทย)	65,146,281.72	0.00	0.00	0.00
รวม	76,058,518.66	62,132,516.61	11,661,240.90	66,463,711.82

6. ดอกเบี้ยค้างรับ ประกอบด้วย

	ปี 2569	ปี 2568
	บาท	บาท
ดอกเบี้ยเงินฝากธนาคารค้างรับ	776.41	1,159.11
ดอกเบี้ยเงินลงทุนค้างรับ	77,276,931.40	53,209,945.21
ดอกเบี้ยหุ้นกู้ค้างรับ	185,240,687.61	222,386,021.31
ดอกเบี้ยค้างรับ - กองทุนส่วนบุคคล บลจ. ยูโอบี	453.65	2,992.67
ดอกเบี้ยค้างรับ - กองทุนส่วนบุคคล บลจ. ดาโอ (ประเทศไทย)	346.36	487.32
รวม	262,519,195.43	275,600,605.62

7. สินทรัพย์หมุนเวียนอื่น - สุทธิ ประกอบด้วย

	<u>ปี 2569</u>	<u>ปี 2568</u>
	<u>บาท</u>	<u>บาท</u>
ผลตอบแทนจากการลงทุนค้ำรับ	891,588,843.80	824,457,917.98
แบบพิมพ์และอื่นๆ จำหน่ายคงเหลือ	3,598,671.86	2,134,748.76
เครื่องเขียนแบบพิมพ์และวัสดุคงเหลือ	302,556.83	267,884.58
ค่าเบี้ยประกันภัยจ่ายล่วงหน้า	92,846.35	96,683.41
เงินรอเรียกคืน	924,940.80	898,723.30
ค่าใช้จ่ายจ่ายล่วงหน้า	704,039.92	788,664.94
เงินตรงจ่ายดำเนินคดี	7,055.00	7,055.00
เงินกองทุนกลาง	506,299.69	492,748.55
เงินกองทุนพิทักษ์สิทธิอันชอบธรรม	19,447.48	19,386.30
ภาษีมูลค่าเพิ่มชำระเกิน	10,905.91	52,064.94
รายได้ค้างรับ	114,470.47	134,120.23
รวม	<u>897,870,078.11</u>	<u>829,349,997.99</u>

8. ลูกหนี้หุ้่นกู้ บมจ. การบินไทย ตามแผนฟื้นฟูกิจการ ประกอบด้วย

	<u>ปี 2569</u>	<u>ปี 2568</u>
	<u>บาท</u>	<u>บาท</u>
ลูกหนี้หุ้่นกู้ บมจ. การบินไทย ตามแผนฟื้นฟูกิจการ	1,442,805,000.00	0.00
รวม	<u>1,442,805,000.00</u>	<u>0.00</u>

ลูกหนี้หุ้่นกู้ บมจ. การบินไทย ตามแผนฟื้นฟูกิจการโอนปิดจากบัญชีเงินลงทุนหุ้่นกู้ บมจ. การบินไทย ส่วนที่เหลือหลังจากแปลงหนี้เป็นทุน แต่ทั้งนี้หากบริษัทฯ ไม่สามารถชำระคืนให้สหกรณ์ได้ตามแผนฟื้นฟูกิจการ สหกรณ์จะรับรู้หนี้สงสัยจะสูญเต็มจำนวนตามยอดครบกำหนด

9. ที่ดิน อาคารและอุปกรณ์ - สุทธิ ประกอบด้วย

	<u>ปี 2569</u>	<u>ปี 2568</u>
	<u>บาท</u>	<u>บาท</u>
ที่ดิน		
ถนนนครินทร์ (พระราม 5)	133,978,000.00	133,978,000.00
จังหวัดเพชรบุรี	6,500,000.00	6,500,000.00

9. ที่ดิน อาคารและอุปกรณ์ - สุทธิ ประกอบด้วย

	<u>ปี 2569</u>	<u>ปี 2568</u>
	<u>บาท</u>	<u>บาท</u>
อาคารและสิ่งปลูกสร้าง		
ถนนนครินทร์ - พระราม 5	241,820,483.35	241,547,633.35
ถนนนครินทร์ - พระราม 5 (ระบบไฟฟ้า)	486,850.00	486,850.00
จังหวัดเพชรบุรี (รั้ว)	1,364,457.00	1,364,457.00
ป้ายชื่อ (หน้าอาคาร)	1,654,940.00	1,654,940.00
หลังคาที่จอดรถ	3,609,721.00	3,609,721.00
ยานพาหนะ	4,369,555.00	4,369,555.00
เครื่องใช้สำนักงาน	50,196,131.06	48,989,676.06
รวม	443,980,137.41	442,500,832.41
<u>หัก</u> ค่าเสื่อมราคาสะสม		
อาคารและสิ่งปลูกสร้าง	196,609,901.84	184,238,754.01
ยานพาหนะ	4,369,549.00	4,369,549.00
เครื่องใช้สำนักงาน	47,506,925.33	45,915,054.44
รวมค่าเสื่อมราคาสะสม	248,486,376.17	234,523,357.45
ที่ดิน อาคารและอุปกรณ์ - สุทธิ	195,493,761.24	207,977,474.96

10. สินทรัพย์ไม่หมุนเวียนอื่น ประกอบด้วย

	<u>ปี 2569</u>	<u>ปี 2568</u>
	<u>บาท</u>	<u>บาท</u>
เงินประกันการใช้ไฟฟ้า	283,400.00	283,400.00
เงินประกันการใช้น้ำประปา	10,000.00	10,000.00
เงินประกันการใช้บริการไปรษณีย์	10,000.00	10,000.00
เงินมัดจำ	7,200.00	7,200.00
รวม	310,600.00	310,600.00

11. เงินเบิกเกินบัญชีธนาคารและเงินกู้ยืมระยะสั้น ประกอบด้วย

	<u>ปี 2569</u>	<u>ปี 2568</u>
	<u>บาท</u>	<u>บาท</u>
ตัวสัญญาใช้เงินธนาคารกรุงไทย จำกัด (มหาชน)	5,990,000,000.00	800,000,000.00
ตัวสัญญาใช้เงินธนาคารกรุงศรีอยุธยา จำกัด (มหาชน)	3,750,000,000.00	1,100,000,000.00
ตัวสัญญาใช้เงินธนาคารทหารไทยธนชาติ จำกัด (มหาชน)	2,200,000,000.00	0.00
ตัวสัญญาใช้เงินธนาคารยูโอบี จำกัด (มหาชน)	700,000,000.00	700,000,000.00
รวม	12,640,000,000.00	2,600,000,000.00

ณ วันที่ 31 มีนาคม 2569 ชุมบ่อสหกรณ์ฯ มีวงเงินเบิกเกินบัญชีและเงินกู้ยืมระยะสั้นโดยการออกตัวสัญญาใช้เงิน โดยมีรายละเอียดดังนี้

- ธนาคารกรุงไทย จำกัด (มหาชน)

เงินเบิกเกินบัญชี วงเงิน 5,000,000.00 บาท และเงินกู้ยืมระยะสั้นโดยการออกตัวสัญญาใช้เงิน วงเงิน 7,690,000,000.00 บาท

โดยมีพันธบัตรและหุ้นกู้มูลค่า 10,232,000,000.00 บาท เป็นหลักประกัน ณ วันที่ 31 มีนาคม 2569 มียอดคงเหลือ 5,990,000,000.00 บาท

- ธนาคารกรุงศรีอยุธยา จำกัด (มหาชน)

เงินกู้ยืมระยะสั้นโดยการออกตัวสัญญาใช้เงิน วงเงิน 3,960,000,000.00 บาท โดยมีพันธบัตรและหุ้นกู้มูลค่า 4,823,000,000.00 บาท

เป็นหลักประกัน ณ วันที่ 31 มีนาคม 2569 มียอดคงเหลือ 3,750,000,000.00 บาท

- ธนาคารกสิกรไทย จำกัด (มหาชน)

เงินเบิกเกินบัญชี วงเงิน 20,000,000.00 บาท และเงินกู้ยืมระยะสั้นโดยการออกตัวสัญญาใช้เงิน วงเงิน 347,400,000.00 บาท

โดยมีหุ้นกู้มูลค่า 478,000,000.00 บาท เป็นหลักประกัน ณ วันที่ 31 มีนาคม 2569 ไม่มียอดคงเหลือ

- ธนาคารทหารไทยธนชาติ จำกัด (มหาชน)

เงินเบิกเกินบัญชี วงเงิน 10,000,000.00 บาท และเงินกู้ยืมระยะสั้นโดยการออกตัวสัญญาใช้เงิน วงเงิน 2,435,000,000.00 บาท

โดยมีพันธบัตรและหุ้นกู้มูลค่า 2,674,000,000.00 บาท เป็นหลักประกัน ณ วันที่ 31 มีนาคม 2569 มียอดคงเหลือ 2,200,000,000.00 บาท

- ธนาคารไทยพาณิชย์ จำกัด (มหาชน)

เงินเบิกเกินบัญชี วงเงิน 25,000,000.00 บาท และเงินกู้ยืมระยะสั้นโดยการออกตัวสัญญาใช้เงิน วงเงิน 2,164,000,000.00 บาท

โดยมีหุ้นกู้มูลค่า 2,461,000,000.00 บาท เป็นหลักประกัน ณ วันที่ 31 มีนาคม 2569 ไม่มียอดคงเหลือ

- ธนาคารไอซีบีซี (ไทย) จำกัด (มหาชน)

เงินกู้ยืมระยะสั้นโดยการออกตัวสัญญาใช้เงิน วงเงิน 280,000,000.00 บาท โดยมีหุ้นกู้มูลค่า 350,000,000.00 บาท เป็นหลักประกัน

ณ วันที่ 31 มีนาคม 2569 ไม่มียอดคงเหลือ

- ธนาคารยูโอบี จำกัด (มหาชน)

เงินกู้ยืมระยะสั้นโดยการออกตัวสัญญาใช้เงิน วงเงิน 700,000,000.00 บาท โดยมีพันธบัตรมูลค่า 730,000,000.00 บาท เป็นหลักประกัน

ณ วันที่ 31 มีนาคม 2569 มียอดคงเหลือ 700,000,000.00 บาท

12. หนี้สินหมุนเวียนอื่น ประกอบด้วย

	<u>ปี 2569</u>	<u>ปี 2568</u>
	<u>บาท</u>	<u>บาท</u>
เจ้าหนี้ค่าก่อสร้างและปรับปรุงอาคาร	1,530,000.00	85,600.00
เจ้าหนี้ค่าพัฒนาระบบงานคอมพิวเตอร์ ซสอ.	0.00	249,952.00
ส่วนลดแบบพิมพ์และอื่นๆ ค้างจ่าย	12,196.10	12,196.10
ค่าใช้จ่ายค้างจ่าย	6,109,478.43	2,679,475.06
ค่าบริหารจัดการกองทุนส่วนบุคคลค้างจ่าย	18.25	18.21
ภาษีหัก ณ ที่จ่ายค้างจ่าย	359,391.79	995,277.70
เงินรอการตรวจสอบ	1,540,323.08	1,590,472.39
เงินรอจ่ายคืน	3,821,546.92	1,132,856.40
เงินรอจ่ายคืนค่าหุ้น	55,205.58	55,205.58
เงินรอจ่ายคืนเงินปันผลและเงินเฉลี่ยคืน	113,232.50	113,232.50
เงินประกันสังคมรอนำส่ง	57,750.00	54,000.00
เงินรับล่วงหน้า	9,345.79	9,345.79
ดอกเบี้ยเงินลงทุนรับล่วงหน้า	0.00	505,603.44
กองทุนกลาง	506,299.69	492,748.55
กองทุนพิทักษ์สิทธิอันชอบธรรม	19,447.48	19,386.30
รวม	<u>14,134,235.61</u>	<u>7,995,370.02</u>

13. ทุนสะสมตามข้อบังคับ ระเบียบ และอื่นๆ ประกอบด้วย

	<u>ปี 2569</u>	<u>ปี 2568</u>
	<u>บาท</u>	<u>บาท</u>
ทุนส่งเสริมสวัสดิการเจ้าหน้าที่	90,566,833.89	99,378,978.13
ทุนรับโอนหุ้น	406,794,500.00	399,230,000.00
ทุนรักษาระดับอัตราเงินปันผล	134,160,030.67	124,160,030.67
ทุนเพื่อการศึกษา อบรม และสาธารณประโยชน์	90,424,961.40	94,443,429.34
รวม	<u>721,946,325.96</u>	<u>717,212,438.14</u>

14. กำไร (ขาดทุน) จากเงินลงทุนที่ยังไม่เกิดขึ้น ประกอบด้วย

	<u>ปี 2569</u>	<u>ปี 2568</u>
	<u>บาท</u>	<u>บาท</u>
ยอดยกมาต้นปี	(10,246,162,304.21)	(5,942,656,641.85)
การเปลี่ยนแปลงในระหว่างปี	3,654,722,414.75	(4,303,505,662.36)
ยอดคงเหลือปลายปี	<u>(6,591,439,889.46)</u>	<u>(10,246,162,304.21)</u>

15. การดำรงสินทรัพย์สภาพคล่องของชุมนุมสหกรณ์ฯ

ชุมนุมสหกรณ์ฯ ดำรงสินทรัพย์สภาพคล่อง ณ วันสิ้นปี เป็นไปตามกฎกระทรวง ว่าด้วยการดำรงสินทรัพย์สภาพคล่อง พ.ศ. 2550 และตามประกาศกระทรวงเกษตรและสหกรณ์ เรื่อง การกำหนดอัตราการดำรงสินทรัพย์สภาพคล่องของสหกรณ์ ลงวันที่ 31 ตุลาคม พ.ศ. 2550 ซึ่งกำหนดให้สหกรณ์ดำรงสินทรัพย์สภาพคล่องไว้ไม่ต่ำกว่าร้อยละหนึ่งของยอดเงินฝากทั้งหมด โดย ณ วันที่ 31 มีนาคม 2569 ชุมชนสหกรณ์ฯ ดำรงสินทรัพย์สภาพคล่องไว้ในอัตราร้อยละ 4.91

16. คดีความและการฟ้องร้องคดี

การดำเนินคดีกับผู้ต้องรับผิดกรณี ศาลฎีกาพิพากษาให้ ชสอ. ชำระเงินให้แก่ บริษัท เมโทรซิสเต็มส์คอร์ปอเรชั่น จำกัด (มหาชน)

เมื่อวันที่ 10 มกราคม 2568 ทนายความยื่นฟ้องคดีกรรมการดำเนินการชุดที่ 44 จำนวน 10 คน ต่อศาลจังหวัดนนทบุรี ในข้อหาหรือความผิด ตัวแทน ผู้แทน ละเมิด เรียกค่าเสียหาย จำนวน ทุนทรัพย์ 287,055,895.67 บาท (เงินต้น 223,684,495.36 บาท ดอกเบี้ย 63,371,400.31 บาท) ซึ่งศาลจังหวัดนนทบุรี รับฟ้องเป็นคดีหมายเลขดำที่ พ26/2568 ไว้เรียบร้อยแล้ว

ปัจจุบันอยู่ระหว่างศาลนัดสืบพยาน เป็นการพิจารณาคดีต่อเนื่อง ดังนี้

วันที่ 8 - 9 กันยายน 2569 สืบพยานโจทก์

วันที่ 10 - 11 กันยายน 2569 สืบพยานจำเลยที่ 1 และ ที่ 3

วันที่ 15 - 17 กันยายน 2569 สืบพยานจำเลยที่ 2 และ ที่ 4 - 10

บริษัท มนตรีสอบบัญชีและกฎหมาย จำกัด

MONTREE AUDIT AND LAW CO., LTD.

การวิเคราะห์ทางการเงินโดยผู้สอบบัญชี

ฐานะการเงินและผลการดำเนินงานของชุมนุมสหกรณ์ออมทรัพย์แห่งประเทศไทย จำกัด สำหรับปีสิ้นสุดวันที่ 31 มีนาคม 2569 สามารถวิเคราะห์ได้ดังนี้

1. ฐานะการเงิน

ฐานะการเงินเปรียบเทียบ

ณ วันที่ 31 มีนาคม 2569

รายการ	31 มีนาคม 2569		31 มีนาคม 2568		เพิ่มขึ้น (ลดลง)	
	ล้านบาท	ร้อยละ	ล้านบาท	ร้อยละ	ล้านบาท	ร้อยละ
สินทรัพย์						
เงินสดและเงินฝากธนาคาร	1,787.65	1.31	1,073.56	0.81	714.09	66.52
เงินลงทุน - สุทธิ	58,733.57	42.95	58,557.35	44.00	176.22	0.30
เงินให้กู้ยืม - สุทธิ	73,283.46	53.59	72,055.48	54.14	1,227.98	1.70
ลูกหนี้อื่น	138.19	0.10	78.13	0.06	60.06	76.87
รายได้ค้างรับ	270.45	0.20	287.53	0.21	(17.08)	(5.94)
ลูกหนี้หุ้นกู้ บมจ. การบินไทย ตามแผนฟื้นฟูกิจการ	1,442.81	1.05	0.00	0.00	1,442.81	-
ที่ดิน อาคารและอุปกรณ์ - สุทธิ	195.49	0.14	207.98	0.16	(12.49)	(6.01)
สินทรัพย์รายการอื่น ๆ	903.47	0.66	832.44	0.62	71.03	8.53
รวมสินทรัพย์	136,755.09	100.00	133,092.47	100.00	3,662.62	2.75
หนี้สินและทุนของชุมนุมสหกรณ์						
หนี้สิน						
เงินเบิกเกินบัญชีธนาคารและเงินกู้ยืมระยะสั้น	12,640.00	9.24	2,600.00	1.95	10,040.00	386.15
ตัวสัญญาใช้เงิน	5,354.19	3.92	3,893.31	2.93	1,460.88	37.52
เงินรับฝาก	82,766.63	60.52	95,255.32	71.57	(12,488.69)	(13.11)
ดอกเบี้ยค้างจ่าย	349.92	0.26	202.41	0.15	147.51	72.88
หนี้สินรายการอื่น ๆ	59.01	0.04	41.35	0.03	17.66	42.71
รวมหนี้สิน	101,169.75	73.98	101,992.39	76.63	(822.64)	(0.81)

148/64 ซอยบางขุนนนท์ 20 ถนนบางขุนนนท์ แขวงบางขุนนนท์ เขตบางกอกน้อย กรุงเทพมหานคร 10700
148/64 SOI BANGKHUNNON 20, BANGKHUNNON ROAD, BANGKHUNNON, BANGKOKNOI, BANGKOK 10700

TEL. 0-2866-0278, 098-069-2399 FAX. 0-2866-0277

E-mail : montreeaudit2525@hotmail.com

รายการ	31 มีนาคม 2569		31 มีนาคม 2568		เพิ่มขึ้น (ลดลง)	
	ล้านบาท	ร้อยละ	ล้านบาท	ร้อยละ	ล้านบาท	ร้อยละ
ทุนของชุมชนสหกรณ์						
ทุนเรือนหุ้น (มูลค่าหุ้นละ 500.00 บาท)	35,200.84	25.74	35,019.78	26.31	181.06	0.52
ทุนสำรอง	3,666.58	2.68	3,412.25	2.57	254.33	7.45
ทุนสะสมตามข้อบังคับ ระเบียบ และอื่น ๆ	721.95	0.53	717.21	0.54	4.74	0.66
กำไร (ขาดทุน) จากเงินลงทุนที่ยังไม่เกิดขึ้น	(6,591.44)	(4.82)	(10,246.16)	(7.70)	3,654.72	35.67
กำไรสุทธิประจำปี	2,587.41	1.89	2,197.00	1.65	390.41	17.77
รวมทุนของชุมชนสหกรณ์	35,585.34	26.02	31,100.08	23.37	4,485.26	14.42
รวมหนี้สินและทุนของชุมชนสหกรณ์	136,755.09	100.00	133,092.47	100.00	3,662.62	2.75

2. ผลการดำเนินงาน

ผลการดำเนินงานเปรียบเทียบ
สำหรับปีสิ้นสุดวันที่ 31 มีนาคม 2569

รายการ	31 มีนาคม 2569		31 มีนาคม 2568		เพิ่มขึ้น (ลดลง)	
	ล้านบาท	ร้อยละ	ล้านบาท	ร้อยละ	ล้านบาท	ร้อยละ
รายได้						
ดอกเบี้ยรับเงินให้กู้	2,415.73	44.93	2,602.26	45.43	(186.53)	(7.17)
ดอกเบี้ยรับลูกหนี้หุ้นกู้ บมจ. การบินไทย						
ตามแผนฟื้นฟูกิจการ	12.57	0.23	0.00	0.00	12.57	-
ดอกเบี้ยรับเงินฝากธนาคาร	25.00	0.47	7.87	0.14	17.13	217.66
ผลตอบแทนจากเงินลงทุน	2,567.39	47.75	2,707.73	47.27	(140.34)	(5.18)
กำไรจากการจำหน่ายเงินลงทุน	350.93	6.53	406.17	7.09	(55.24)	(13.60)
รายได้อื่น	4.74	0.09	4.06	0.07	0.68	16.75
รวมรายได้	5,376.36	100.00	5,728.09	100.00	(351.73)	(6.14)



รายการ	31 มีนาคม 2569		31 มีนาคม 2568		เพิ่มขึ้น (ลดลง)	
	ล้านบาท	ร้อยละ	ล้านบาท	ร้อยละ	ล้านบาท	ร้อยละ
ค่าใช้จ่าย						
ค่าใช้จ่ายดอกเบี้ยและเงินลงทุน	2,611.93	48.58	3,227.97	56.35	(616.04)	(19.08)
หนี้สงสัยจะสูญและหนี้สูญ (เกินความต้องการ)	(0.08)	(0.00)	28.08	0.49	(28.16)	(100.28)
ค่าใช้จ่ายเกี่ยวกับเจ้าหน้าที่	91.12	1.69	92.46	1.62	(1.34)	(1.45)
ค่าใช้จ่ายเกี่ยวกับที่ดิน อาคารและอุปกรณ์	25.23	0.47	22.95	0.40	2.28	9.93
ค่าใช้จ่ายเกี่ยวกับสมาชิก	26.76	0.50	122.90	2.15	(96.14)	(78.23)
ค่าใช้จ่ายในการดำเนินงานอื่น	33.99	0.63	36.73	0.64	(2.74)	(7.46)
รวมค่าใช้จ่าย	2,788.95	51.87	3,531.09	61.65	(742.14)	(21.02)
กำไรสุทธิ	2,587.41	48.13	2,197.00	38.35	390.41	17.77

3. อัตราส่วนทางการเงิน (Financial Ratios) ที่สำคัญ

3.1 ฐานะการเงินของชุมชนสหกรณ์

ณ วันที่ 31 มีนาคม 2569 ชุมชนสหกรณ์มีอัตราส่วนหนี้สินทั้งสิ้นต่อทุน (Debt to Equity Ratio : D/E) เท่ากับ 2.84 เท่า ลดลงเมื่อเปรียบเทียบกับ ณ วันที่ 31 มีนาคม 2568 ซึ่งเท่ากับ 3.28 เท่า แสดงว่าโครงสร้างเงินทุน (Capital Structure) ของชุมชนสหกรณ์ฯ ส่วนใหญ่ใช้จากหนี้สิน (หนี้สินส่วนใหญ่เป็นเงินรับฝากจากสหกรณ์สมาชิกร้อยละ 60.52 ของหนี้สินและทุนของชุมชนสหกรณ์ฯ) โดยมีแนวโน้มที่จะใช้เงินทุนจากทุนของชุมชนสหกรณ์มากขึ้น

3.2 ความสามารถในการทำกำไรหรือประสิทธิภาพในการดำเนินงานของชุมชนสหกรณ์

- **อัตราผลตอบแทนต่อสินทรัพย์ (Return on Assets : ROA)** สำหรับปีสิ้นสุดวันที่ 31 มีนาคม 2569 เท่ากับร้อยละ 1.92 เพิ่มขึ้นเมื่อเปรียบเทียบกับปี 2568 ซึ่งเท่ากับร้อยละ 1.59 แสดงว่าประสิทธิภาพในการบริหารสินทรัพย์เพื่อให้เกิดกำไรเพิ่มขึ้นจากปีที่แล้ว
- **อัตราผลตอบแทนต่อส่วนของผู้ถือหุ้น (Return on Equity : ROE)** สำหรับปีสิ้นสุดวันที่ 31 มีนาคม 2569 เท่ากับร้อยละ 7.76 เพิ่มขึ้นเมื่อเปรียบเทียบกับปี 2568 ซึ่งเท่ากับร้อยละ 6.68 แสดงว่าประสิทธิภาพในการบริหารทุนเพื่อให้เกิดกำไรเพิ่มขึ้นจากปีที่แล้ว
- **อัตราค่าใช้จ่ายในการดำเนินงานต่อกำไรก่อนหักค่าใช้จ่ายในการดำเนินงาน (Operating Expense Ratio : OER)** สำหรับปีสิ้นสุดวันที่ 31 มีนาคม 2569 เท่ากับร้อยละ 6.41 ลดลงเมื่อเปรียบเทียบกับปี 2568 ซึ่งเท่ากับร้อยละ 11.13 แสดงว่าชุมชนสหกรณ์ฯ สามารถบริหารงานทำให้มีอัตราค่าใช้จ่ายในการดำเนินงานต่อกำไรก่อนหักค่าใช้จ่ายในการดำเนินงานลดลงจากปีที่แล้ว

- อัตรากำไรสุทธิต่อหุ้น (Earnings per Share : EPS) สำหรับปีสิ้นสุดวันที่ 31 มีนาคม 2569 เท่ากับ 36.85 บาท เพิ่มขึ้นเมื่อเปรียบเทียบกับปี 2568 ซึ่งเท่ากับ 31.43 บาท แสดงว่าประสิทธิภาพในการบริหารทุนเพื่อก่อให้เกิดกำไรเพิ่มขึ้นจากปีที่แล้ว

กล่าวโดยสรุป ความสามารถในการทำกำไรหรือประสิทธิภาพในการดำเนินงานของชุมนุมสหกรณ์ฯ เพิ่มขึ้นจากปีที่แล้ว

จึงเรียนมาเพื่อโปรดทราบ



(นายชูศักดิ์ ช่วยชู)

ผู้สอบบัญชีสหกรณ์

บริษัท มন্ত্রীสอบบัญชีและกฎหมาย จำกัด

148/64 ซอยบางขุนนนท์ 20 ถนนบางขุนนนท์ แขวงบางขุนนนท์

เขตบางกอกน้อย กรุงเทพมหานคร

วันที่ 30 เมษายน 2569



ฐานะการเงินเปรียบเทียบปี 2564 - 2568 (โดยย่อ)



หน่วย : บาท

รายการย่อ	ปี 2564	ปี 2565	ปี 2566	ปี 2567	ปี 2568
สินทรัพย์หมุนเวียน	29,915,025,934.56	22,574,862,774.49	41,064,425,887.40	30,357,152,554.93	26,715,743,513.85
สินทรัพย์ไม่หมุนเวียน	108,187,858,263.13	108,519,802,912.64	102,566,396,308.40	102,735,314,814.69	110,039,344,886.86
รวมสินทรัพย์	138,102,884,197.69	131,094,665,687.13	143,630,822,195.80	133,092,467,369.62	136,755,088,400.71
หนี้สินหมุนเวียน	103,699,679,783.85	100,440,027,980.55	108,887,013,474.40	101,959,028,447.07	101,124,877,361.39
หนี้สินอื่น	9,115,332.00	17,731,049.90	30,361,200.00	33,357,444.00	44,872,780.00
รวมหนี้สิน	103,708,795,115.85	100,457,759,030.45	108,917,374,674.40	101,992,385,891.07	101,169,750,141.39
ทุนเรือนหุ้น	31,328,529,500.00	31,427,145,500.00	34,871,813,000.00	35,019,782,000.00	35,200,841,500.00
ทุนสำรอง	2,723,775,809.51	2,955,147,506.53	3,243,183,303.78	3,412,247,636.33	3,666,582,235.08
ทุนสะสมและอื่นๆ	(1,740,386,195.24)	(5,943,950,461.83)	(5,083,019,357.94)	(9,528,949,866.07)	(5,869,493,563.50)
กำไรสุทธิ	2,082,169,967.57	2,198,564,111.98	1,681,542,575.56	2,197,001,708.29	2,587,408,087.74
รวมทุนของชุมชนสหกรณ์	34,394,089,081.84	30,636,906,656.68	34,713,447,521.40	31,100,081,478.55	35,585,338,259.32
รวมหนี้สินและทุนของชุมชนสหกรณ์	138,102,884,197.69	131,094,665,687.13	143,630,822,195.80	133,092,467,369.62	136,755,088,400.71
ดอกเบี้ยรับ	5,379,318,085.99	5,150,285,709.10	5,259,499,205.69	5,724,026,362.91	5,371,620,334.78
รายได้อื่น	5,163,027.32	3,166,000.87	4,234,268.39	4,065,404.61	4,742,469.91
รวมรายได้	5,384,481,113.31	5,153,451,709.97	5,263,733,474.08	5,728,091,767.52	5,376,362,804.69
ดอกเบี้ยจ่าย	3,054,552,244.72	2,688,106,394.34	3,192,857,588.66	3,227,975,111.95	2,611,928,833.27
ค่าใช้จ่ายในการดำเนินงาน	247,758,901.02	267,221,891.69	389,333,309.86	303,114,947.28	177,025,883.68
รวมค่าใช้จ่าย	3,302,311,145.74	2,955,328,286.03	3,582,190,898.52	3,531,090,059.23	2,788,954,716.95
กำไรสุทธิประจำปี	2,082,169,967.57	2,198,564,111.98	1,681,542,575.56	2,197,001,708.29	2,587,408,087.74



อัตราส่วนที่สำคัญเปรียบเทียบ ปี 2564 - 2568



หน่วย : บาท

รายการ (ร้อยละ)	2564	2565	2566	2567	2568
1. อัตราผลกำไรต่อรายได้รวม	38.67	42.66	31.94	38.35	48.13
2. อัตราผลตอบแทนต่อทุนเรือนหุ้น	6.67	7.00	4.82	6.29	7.35
3. อัตราผลตอบแทนต่อทุนของชุมนุมสหกรณ์	5.97	7.18	4.84	6.68	7.27
4. อัตราผลตอบแทนต่อสินทรัพย์	1.49	1.68	1.17	1.59	1.89
5. อัตราส่วนหนี้สินรวมต่อสินทรัพย์รวม	75.09	76.63	75.83	76.63	73.98
6. อัตราส่วนเงินให้กู้ต่อสินทรัพย์รวม	47.71	47.52	51.48	54.14	53.59
7. อัตราการเติบโต					
7.1 อัตราการเติบโตของรายได้รวม	(11.17)	15.21	2.14	8.82	(6.14)
7.2 อัตราการเติบโตของสินทรัพย์	(2.21)	(5.07)	10	(7.34)	2.75
7.3 อัตราการเติบโตของเงินให้กู้ยืม	(8.61)	(5.44)	18.70	(2.56)	1.70
7.4 อัตราการเติบโตของทุนเรือนหุ้น	0.62	0.31	10.96	0.42	0.52
7.5 อัตราการเติบโตของกำไรสุทธิ	2.66	5.59	(23.52)	30.65	17.77
จำนวนสมาชิก (สหกรณ์)	1,098	1,100	1,103	1,103	1,110

สารสนเทศสหกรณ์สมาชิก ประจำปี 2568

จำนวนสหกรณ์ สมาชิก และผลการดำเนินงานสหกรณ์สมาชิก ชสอ.



ชุมนุมสหกรณ์ออมทรัพย์แห่งประเทศไทย จำกัด (ชสอ.) ในฐานะที่เป็นองค์การกลางของสหกรณ์ออมทรัพย์ มีภารกิจในการเป็นศูนย์กลางด้านการเงิน การศึกษา และการพัฒนาเทคโนโลยีสหกรณ์ อันจะนำไปสู่การเสริมสร้างความเข้มแข็งให้กับขบวนการสหกรณ์

ณ วันที่ 31 มีนาคม 2569 ชสอ. มีจำนวนสหกรณ์ออมทรัพย์ทั่วประเทศเป็นสมาชิก 1,110 สหกรณ์ สามารถรวบรวมข้อมูลได้ 1,094 สหกรณ์ คิดเป็นร้อยละ 98.56 มีสมาชิกรวม 3.29 ล้านคน โดยเป็นข้อมูลผลการดำเนินงานของสหกรณ์ ระหว่างวันที่ 1 มกราคม 2568 ถึงวันที่ 31 ธันวาคม 2568

หน่วย : ล้านบาท

กลุ่มอาชีพ	จำนวนสหกรณ์ที่เป็นสมาชิก	จำนวนสหกรณ์ (รวบรวมข้อมูลได้)	จำนวนสมาชิก (คน)	ผลการดำเนินงาน		
				รายได้	ค่าใช้จ่าย	กำไรสุทธิ
ครู	106	106	986,358	62,239	27,225	35,014
ตำรวจ	125	125	247,595	17,383	5,694	11,689
ทหาร	133	131	236,467	6,374	1,877	4,497
พนักงานรัฐวิสาหกิจ	47	45	293,689	25,783	8,276	17,507
โรงพยาบาล/สาธารณสุข	153	153	394,160	22,937	8,128	14,810
สถาบันอุดมศึกษา	35	35	173,598	12,765	4,310	8,455
ส่วนราชการ/ส่วนท้องถิ่น	137	134	642,630	21,867	6,008	15,859
เอกชนและอื่นๆ	374	365	321,612	9,339	2,997	6,341
รวมทั้งสิ้น	1,110	1,094	3,296,109	178,688	64,515	114,173

สัดส่วน และ จำนวนสหกรณ์สมาชิก ชสอ. ปี 2568 จำแนกตามกลุ่มอาชีพ

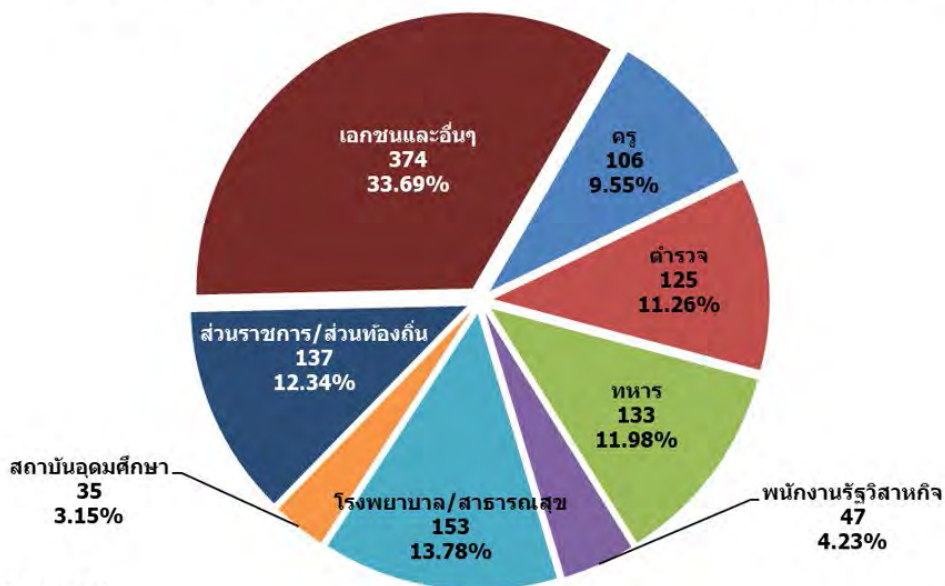

รวมทั้งสิ้น 1,110 สหกรณ์

หน่วย : สหกรณ์

(ที่มา : กรมตรวจบัญชีสหกรณ์ และ รายงานกิจการสหกรณ์สมาชิก)

จำนวนสมาชิกของสหกรณ์สมาชิก ชสอ. ปี 2568

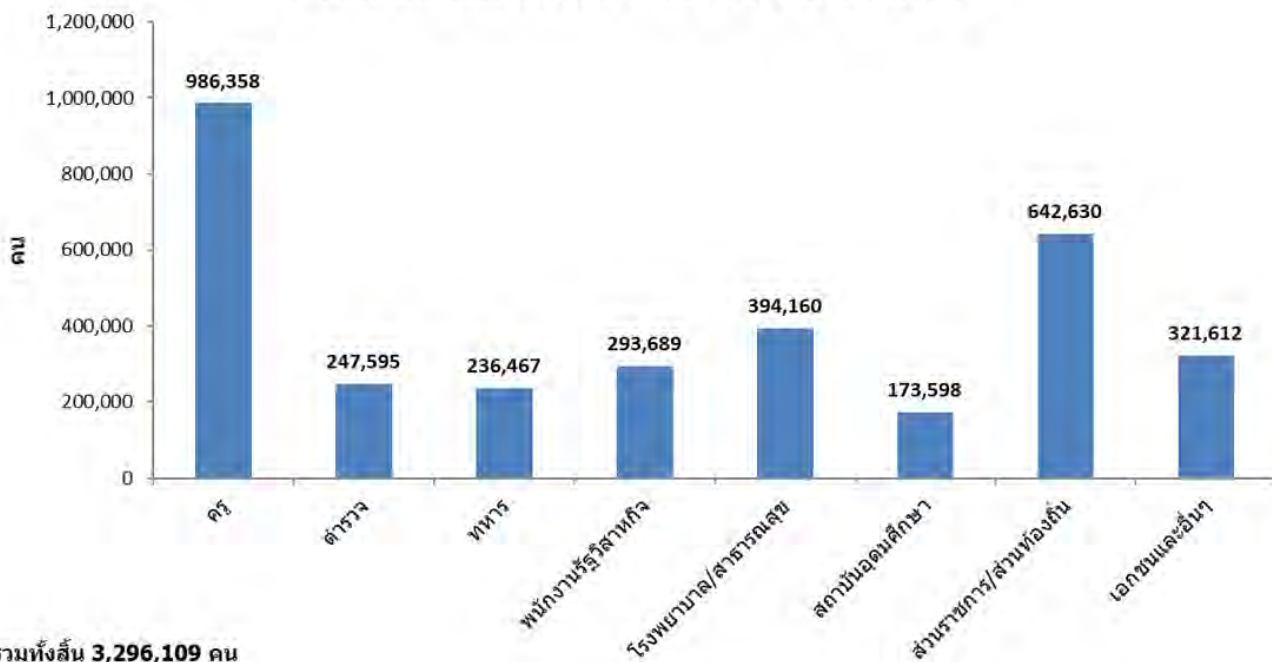

รายได้ ค่าใช้จ่าย และกำไรสุทธิ ของสหกรณ์สมาชิก ชสอ. ปี 2568

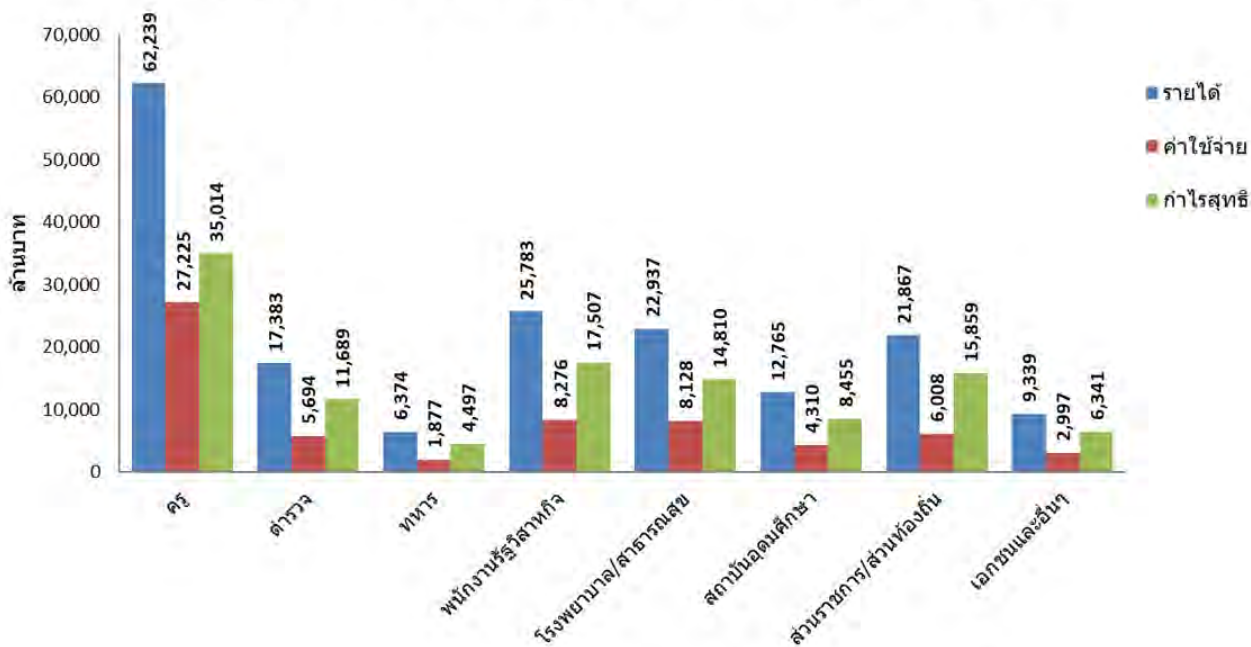

(ที่มา : กรมตรวจบัญชีสหกรณ์ และ รายงานกิจการสหกรณ์สมาชิก)



แหล่งที่มาของทุนดำเนินงานสหกรณ์สมาชิก ชสอ.

แหล่งที่มาของทุนดำเนินงานสหกรณ์สมาชิก ชสอ. ในปี 2568 จำนวน 3,717,263 ล้านบาท พบว่า ส่วนใหญ่เป็นทุนของสหกรณ์ 1,758,698 ล้านบาท คิดเป็นร้อยละ 47.31 รองลงมา ได้แก่ เงินรับฝาก 1,569,398 ล้านบาท คิดเป็นร้อยละ 42.22 เงินกู้ยืม 371,026 ล้านบาท คิดเป็นร้อยละ 9.98 และหนี้สินอื่นๆ 18,141 ล้านบาท คิดเป็นร้อยละ 0.49 ตามลำดับ

หน่วย : ล้านบาท

กลุ่มอาชีพ	ทุนของสหกรณ์	เงินรับฝาก	เงินกู้ยืม	หนี้สินอื่นๆ	รวมทั้งสิ้น
ครู	575,726	470,051	183,239	6,088	1,235,105
ตำรวจ	157,254	74,603	69,075	830	301,762
ทหาร	72,731	52,926	4,041	551	130,249
พนักงานรัฐวิสาหกิจ	236,727	290,406	22,101	2,622	551,855
โรงพยาบาล/สาธารณสุข	214,535	192,909	48,771	1,707	457,921
สถาบันอุดมศึกษา	131,740	200,200	8,673	2,432	343,046
ส่วนราชการ/ส่วนท้องถิ่น	243,270	183,513	31,281	2,859	460,923
เอกชนและอื่นๆ	126,714	104,791	3,844	1,052	236,402
รวมทั้งสิ้น	1,758,698	1,569,398	371,026	18,141	3,717,263

สัดส่วนแหล่งที่มาของทุนดำเนินงานสหกรณ์สมาชิก ชสอ. ปี 2568

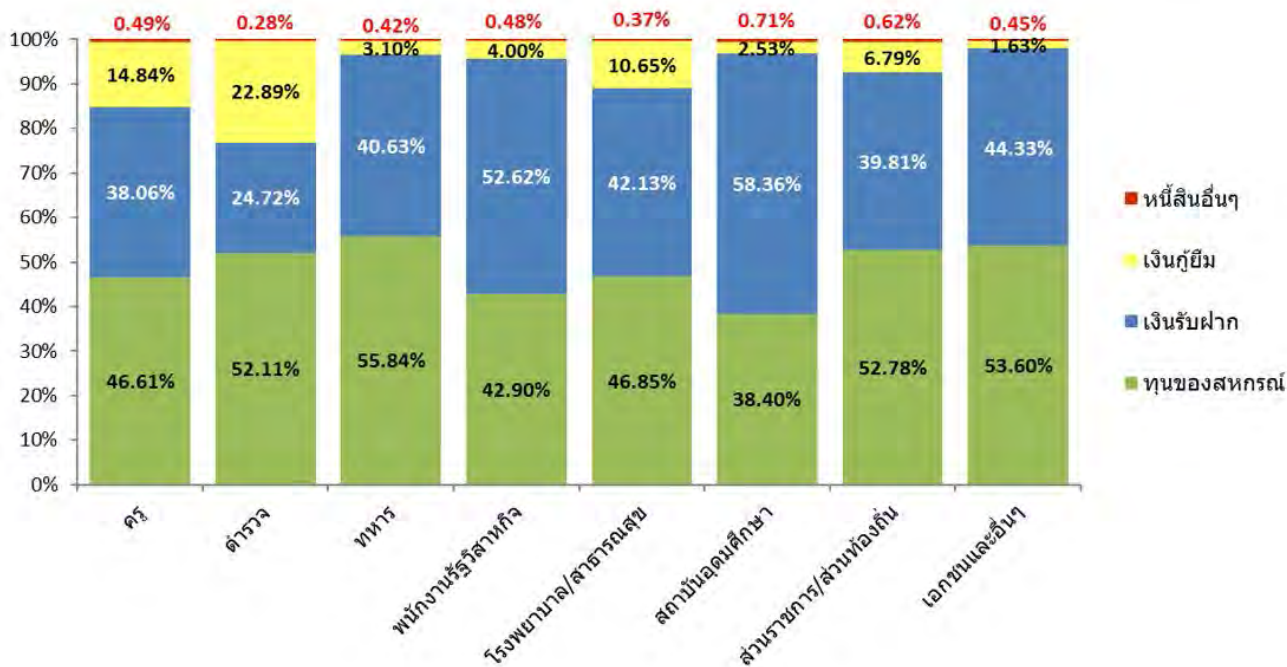

(ที่มา : กรมตรวจบัญชีสหกรณ์ และ รายงานกิจการสหกรณ์สมาชิก)



แหล่งใช้ไปของทุนดำเนินงานสหกรณ์สมาชิก ชสอ.

แหล่งใช้ไปของทุนดำเนินงานสหกรณ์สมาชิก ชสอ. ในปี 2568 จำนวน 3,717,263 ล้านบาท พบว่า ส่วนใหญ่เป็นเงินให้กู้ยืม 2,534,709 ล้านบาท คิดเป็นร้อยละ 68.19 รองลงมา ได้แก่ เงินลงทุน 824,986 ล้านบาท คิดเป็นร้อยละ 22.19 เงินฝากสหกรณ์อื่น 221,791 ล้านบาท คิดเป็นร้อยละ 5.97 เงินสดและเงินฝากธนาคาร 89,464 ล้านบาท คิดเป็นร้อยละ 2.41 สินทรัพย์อื่นๆ 35,836 ล้านบาท คิดเป็นร้อยละ 0.96 ที่ดิน อาคาร และอุปกรณ์ และสินทรัพย์ไม่มีตัวตน 6,882 ล้านบาท คิดเป็นร้อยละ 0.19 และลูกหนี้อื่น 3,595 ล้านบาท คิดเป็นร้อยละ 0.10 ตามลำดับ

หน่วย : ล้านบาท

กลุ่มอาชีพ	เงินสดและเงินฝากธนาคาร/สหกรณ์อื่น		เงินลงทุน	เงินให้กู้ยืมและลูกหนี้อื่นสุทธิ		สินทรัพย์ถาวรและสินทรัพย์อื่นๆ		รวมทั้งสิ้น
	เงินสดและเงินฝากธนาคาร	เงินฝากสหกรณ์อื่น		เงินให้กู้ยืม	ลูกหนี้อื่น	ที่ดิน อาคาร และอุปกรณ์และสินทรัพย์ไม่มีตัวตน	สินทรัพย์อื่นๆ	
ครู	23,263	38,239	26,280	1,139,168	790	4,209	3,157	1,235,105
ตำรวจ	5,988	6,229	18,726	269,330	214	289	987	301,762
ทหาร	3,353	10,632	9,475	106,157	6	48	580	130,249
พนักงานรัฐวิสาหกิจ	13,303	32,087	285,375	209,908	1,686	289	9,207	551,855
โรงพยาบาล/สาธารณสุข	8,567	31,619	61,318	353,406	615	1,121	1,275	457,921
สถาบันอุดมศึกษา	13,013	20,141	194,371	104,003	67	101	11,351	343,046
ส่วนราชการ/ส่วนท้องถิ่น	13,507	55,201	117,621	268,480	135	508	5,471	460,923
เอกชนและอื่นๆ	8,471	27,645	111,820	84,259	83	316	3,808	236,402
รวมทั้งสิ้น	89,464	221,791	824,986	2,534,709	3,595	6,882	35,836	3,717,263

สัดส่วนแหล่งใช้ไปของทุนดำเนินงานสหกรณ์สมาชิก ชสอ. ปี 2568

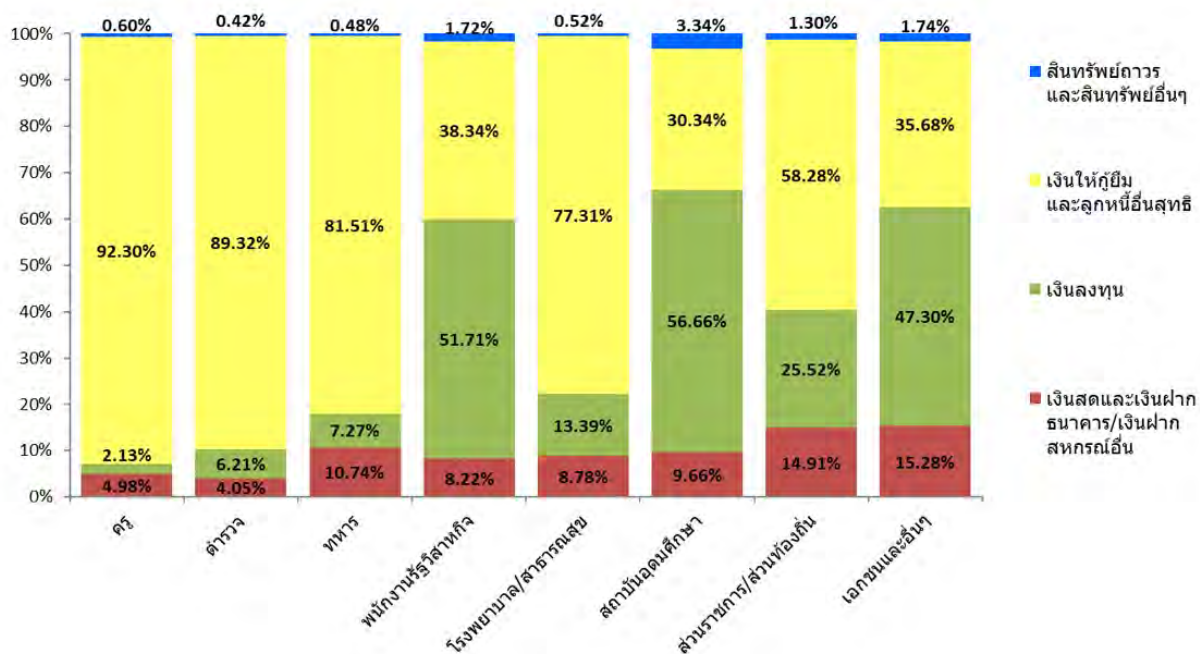

(ที่มา : กรมตรวจบัญชีสหกรณ์ และ รายงานกิจการสหกรณ์สมาชิก)

ฐานะการเงินของสหกรณ์สมาชิก ชสอ.



ฐานะการเงินของสหกรณ์สมาชิก ชสอ. ในปี 2568 พบว่ามีสินทรัพย์รวม 3,717,263 ล้านบาท หนี้สินรวม 1,958,565 ล้านบาท และทุนของสหกรณ์รวม 1,758,698 ล้านบาท ประกอบด้วย ทุนเรือนหุ้น 1,451,286 ล้านบาท คิดเป็นร้อยละ 82.52 ของทุนของสหกรณ์ รองลงมา ได้แก่ ทุนสำรองและทุนสะสมและอื่นๆ 193,361 ล้านบาท คิดเป็นร้อยละ 10.99 ของทุนของสหกรณ์ และ กำไรสุทธิประจำปี 114,051 ล้านบาท คิดเป็นร้อยละ 6.48 ของทุนของสหกรณ์ ตามลำดับ

หน่วย : ล้านบาท

กลุ่มอาชีพ	สินทรัพย์รวม	หนี้สินรวม	ทุนของสหกรณ์			
			ทุนเรือนหุ้น	ทุนสำรองและ ทุนสะสมและอื่นๆ	กำไรสุทธิ ประจำปี*	ทุนรวม
ครู	1,235,105	659,378	473,066	67,685	34,976	575,726
ตำรวจ	301,762	144,508	126,779	18,809	11,666	157,254
ทหาร	130,249	57,518	59,286	8,950	4,495	72,731
พนักงานรัฐวิสาหกิจ	551,855	315,129	208,997	10,222	17,508	236,727
โรงพยาบาล/สาธารณสุข	457,921	243,386	175,720	24,005	14,810	214,535
สถาบันอุดมศึกษา	343,046	211,306	102,592	20,686	8,462	131,740
ส่วนราชการ/ส่วนท้องถิ่น	460,923	217,653	198,381	29,093	15,796	243,270
เอกชนและอื่นๆ	236,402	109,687	106,465	13,911	6,338	126,714
รวมทั้งสิ้น	3,717,263	1,958,565	1,451,286	193,361	114,051	1,758,698

หมายเหตุ * กำไรสุทธิประจำปี หมายถึง ยอดคงเหลือของกำไรที่นำไปชดเชยขาดทุนสะสมแล้ว

สินทรัพย์ หนี้สิน และทุนของสหกรณ์สมาชิก ชสอ. ปี 2568

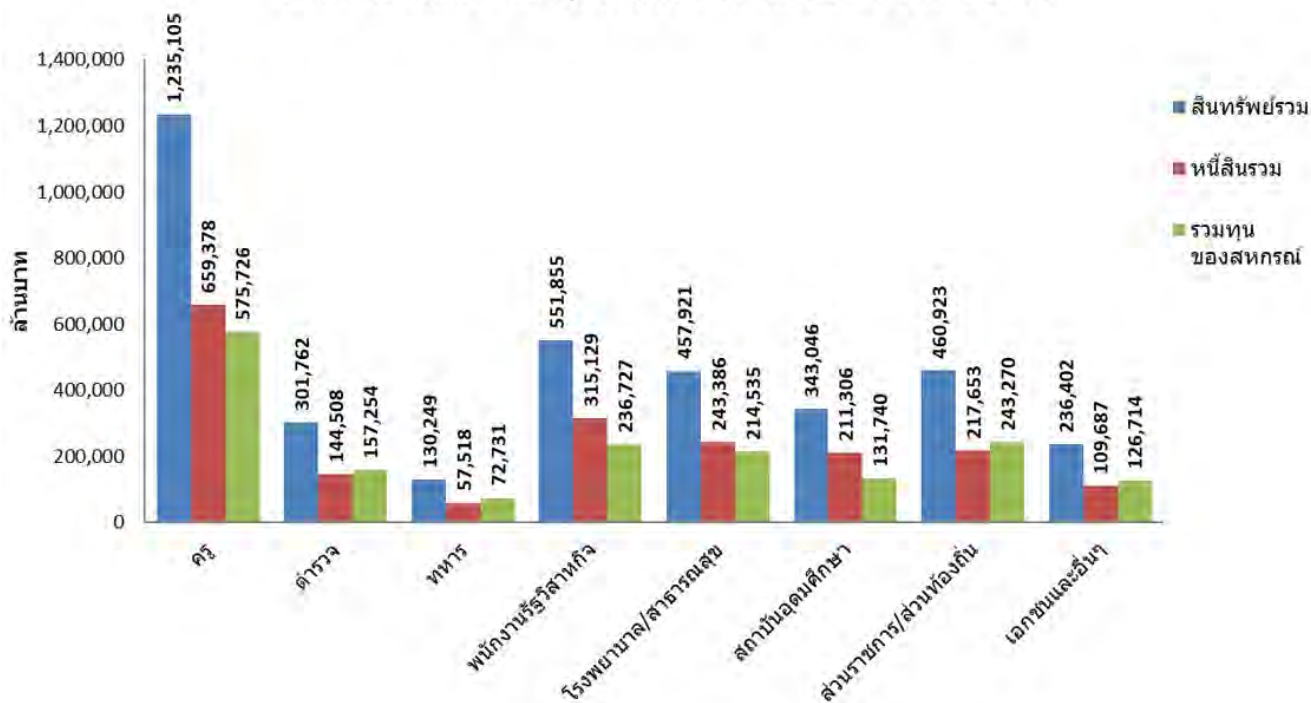

(ที่มา : กรมตรวจบัญชีสหกรณ์ และ รายงานกิจการสหกรณ์สมาชิก)

- คณะกรรมการดำเนินการ ชุดที่ 53
- ผู้ตรวจสอบกิจการ
- ผู้สอบบัญชี
- รายชื่อที่ปรึกษา และสภาที่ปรึกษา
- ฝ่ายจัดการ

คณะกรรมการดำเนินการ ชุดที่ 53



ดร.มะณู บุญศรีมณีชัย
ประธานกรรมการ



พลตำรวจตรี ดนุกฤต กลัมพากร
รองประธานกรรมการ



นายเฉลิมพล ดุลสัมพันธ์
รองประธานกรรมการ



นายสุทัศน์ ประสาธน์สุวรรณ์
รองประธานกรรมการ



นายเล็ก ทาเพชร
รองประธานกรรมการ

คณะกรรมการดำเนินการ ชุดที่

53



นายสุรียา โคตะชัย
รองประธานกรรมการ



นายเทิม มิตรจิต
รองประธานกรรมการ



นายมิตร คำเลี้ยง
รองประธานกรรมการ



นายชุน โพธิ์ทอง
กรรมการและเลขานุการ



พ.ต.ท.สุวิทย์ มากดั่ง
กรรมการดำเนินการ



นายชารงค์ น่วมศิริ
กรรมการดำเนินการ

คณะกรรมการดำเนินการ ชุดที่ 53



นายแพทย์ชรินทร์ แพทยานันทเวช
กรรมการดำเนินการ



นายวีระพงษ์ ทองผา
กรรมการดำเนินการ



ร.ต.อ.ไพโรสณฑ์ พันธุ์พรหม
กรรมการดำเนินการ



นางสาววันทนา บ่อไพฐ์
กรรมการดำเนินการ



นายขจิต หมูดี
กรรมการดำเนินการ



นายวัฒนา ชูศิลป์กุล
กรรมการดำเนินการ

ผู้ตรวจสอบกิจการ



- | | |
|--------------------------|------------------------|
| 1. ดร.รติ บุญมาก | ประธานผู้ตรวจสอบกิจการ |
| 2. นางโชติกา บุญรังศรี | ผู้ตรวจสอบกิจการ |
| 3. นางวราพร ดอกเทียน | ผู้ตรวจสอบกิจการ |
| 4. ร.ต.อ.ถาวร เรืองรักษ์ | ผู้ตรวจสอบกิจการ |
| 5. นายปรีชา ปัญญาดี | ผู้ตรวจสอบกิจการ |

ผู้สอบบัญชี



นายชูศักดิ์ ช่วยชู
ผู้สอบบัญชี

คณะกรรมการอำนวยการ



- | | |
|------------------------------|-----------------------|
| 1. นายเฉลิมพล ดุลสัมพันธ์ | ที่ปรึกษา |
| 2. นายเทิม มิตรจิต | ที่ปรึกษา |
| 3. ดร.มะณู บุญศรีมณีชัย | ประธานกรรมการอำนวยการ |
| 4. พล.ต.ต.दनุกฤต กลัมพากร | กรรมการอำนวยการ |
| 5. นายสุทัศน์ ประสารน์สุวรรณ | กรรมการอำนวยการ |
| 6. นายธนู โพธิ์ทอง | กรรมการอำนวยการ |
| 7. นายเล็ก ทาเพชร | กรรมการและเลขานุการ |

คณะกรรมการวางแผนและวิจัย



- | | |
|----------------------------------|-----------------------------|
| 1. นายสุทัศน์ ประสารน์สุวรรณ | ประธานกรรมการวางแผนและวิจัย |
| 2. นายมิตร คำเลี้ยง | กรรมการ |
| 3. นายแพทย์ชรินทร์ แพทยานันท์เวช | กรรมการ |
| 4. นายวัฒนา ชูศิลป์กุล | กรรมการ |
| 5. นายขจิต หมู่ดี | กรรมการและเลขานุการ |

คณะกรรมการวิชาการ



- | | |
|------------------------------|----------------------|
| 1. พล.ต.ต.ต.นุกฤต กลัมพากร | ประธานกรรมการวิชาการ |
| 2. นายสุทัศน์ ประสาธน์สุวรรณ | กรรมการ |
| 3. นายธำรงค์ น่วมศิริ | กรรมการ |
| 4. นางสาววันทนา บ่อโพธิ์ | กรรมการ |
| 5. พ.ต.ท.สุวิทย์ มากด้วง | กรรมการและเลขานุการ |

คณะกรรมการส่งเสริมและพัฒนา



- | | |
|------------------------|-------------------------------|
| 1. นายเทิม มิตรจิต | ประธานกรรมการส่งเสริมและพัฒนา |
| 2. นายสุริยา โคตะชัย | กรรมการ |
| 3. นายมิตร คำเลี้ยง | กรรมการ |
| 4. นายวัฒนา ชูศิลป์กุล | กรรมการ |
| 5. นายเล็ก ทาเพชร | กรรมการและเลขานุการ |

คณะกรรมการสื่อสารองค์การ



- | | |
|-----------------------------|-----------------------------|
| 1. นายธนู โพธิ์ทอง | ประธานกรรมการสื่อสารองค์การ |
| 2. นายเฉลิมพล ดุลสัมพันธ์ | กรรมการ |
| 3. นายวีระพงษ์ ทองผา | กรรมการ |
| 4. นายขจิต หมู่ดี | กรรมการ |
| 5. ร.ต.อ.ไพโรจน์ พันธุ์พรหม | กรรมการและเลขานุการ |

คณะกรรมการเทคโนโลยีสารสนเทศ



- | | |
|------------------------|--------------------------------|
| 1. นายมิตร คำเลี้ยง | ประธานกรรมการเทคโนโลยีสารสนเทศ |
| 2. นายธนู โพธิ์ทอง | กรรมการ |
| 3. นายวีระพงษ์ ทองผา | กรรมการ |
| 4. นายวัฒนา ชูศิลป์กุล | กรรมการ |
| 5. นายสุรียา โคตะชัย | กรรมการและเลขานุการ |

คณะกรรมการด้านกฎหมาย



- | | |
|----------------------------|-------------------------|
| 1. นายเล็ก ทาเพชร | ประธานกรรมการด้านกฎหมาย |
| 2. พ.ต.ท.สุวิทย์ มากด้วง | กรรมการ |
| 3. นายธำรงค์ น่วมศิริ | กรรมการ |
| 4. นายวีระพงษ์ ทองผา | กรรมการ |
| 5. ร.ต.อ.ไพโรจน์ พันธ์พรหม | กรรมการและเลขานุการ |

คณะอนุกรรมการบริหารความเสี่ยง



- | | |
|--------------------------|----------------------------------|
| 1. นายธำรงค์ น่วมศิริ | ประธานอนุกรรมการบริหารความเสี่ยง |
| 2. นายเทิม มิตรจิต | อนุกรรมการ |
| 3. นายสุรียา โคตะชัย | อนุกรรมการ |
| 4. พ.ต.ท.สุวิทย์ มากด้วง | อนุกรรมการ |
| 5. นางสาววันทนา บ่อโพธิ์ | อนุกรรมการและเลขานุการ |

คณะอนุกรรมการการลงทุน



- | | |
|----------------------------------|--------------------------|
| 1. พล.ต.ต.ต.นุกฤต กลัมพากร | ประธานอนุกรรมการการลงทุน |
| 2. นายเฉลิมพล ดุลสัมพันธ์ | อนุกรรมการ |
| 3. นายแพทย์ชรินทร์ แพทยานันท์เวช | อนุกรรมการ |
| 4. ร.ต.อ.ไพโรจน์ พันธุ์พรหม | อนุกรรมการ |
| 5. นายขจิต หมูดี | อนุกรรมการและเลขานุการ |

คณะอนุกรรมการบริหารงานฝ่ายธุรกิจเสริม



- | | |
|----------------------------------|------------------------------------------|
| 1. นายแพทย์ชรินทร์ แพทยานันท์เวช | ประธานอนุกรรมการบริหารงานฝ่ายธุรกิจเสริม |
| 2. นางสาววันทนา ป่อโพธิ์ | อนุกรรมการ |

รายชื่อที่ปรึกษา ประจำปี 2568

- | | |
|------------------------------------------|-----------------|
| 1. นายปรเมศวร์ อินทรชุมนุม | ประธานที่ปรึกษา |
| 2. รองศาสตราจารย์ ดร. จุฑาทิพย์ ภัทราวาท | ที่ปรึกษา |
| 3. นายสมพล ตันติสันติสม | ที่ปรึกษา |
| 4. ดร.กมล ศรีล้อม | ที่ปรึกษา |
| 5. พลโท นพดล แสงพลสิทธิ์ | ที่ปรึกษา |
| 6. นายชำนาญ อมตเวทย์ | ที่ปรึกษา |
| 7. นายถาวร ขวัญสกุล | ที่ปรึกษา |
| 8. นายชัยรัตน์ ปันนวน | ที่ปรึกษา |
| 9. นายปัทมวิชัย มุ่งสมัครศรีกุล | ที่ปรึกษา |

รายชื่อสภาที่ปรึกษา ประจำปี 2568

- | | |
|---------------------------------|-----------------------|
| 1. นายบุญธรรม เดชบุญ | ประธานสภาที่ปรึกษา |
| 2. นายพิทยา ทิพย์โสติ | รองประธานสภาที่ปรึกษา |
| 3. นายสมชาย รัตนอารี | เลขานุการสภาที่ปรึกษา |
| 4. นายสุรศักดิ์ วาดเขียน | สมาชิกสภาที่ปรึกษา |
| 5. นายสุรศักดิ์ ชัยชนะ | สมาชิกสภาที่ปรึกษา |
| 6. พล.ต.สุวัฒน์ พิศุทธิ์นรินทร์ | สมาชิกสภาที่ปรึกษา |
| 7. นายบุญรอด บุญเหลือ | สมาชิกสภาที่ปรึกษา |
| 8. นายदनัย มะหิพันธ์ | สมาชิกสภาที่ปรึกษา |
| 9. นายประหยัด อูสารมัย | สมาชิกสภาที่ปรึกษา |
| 10. นายอุบล รัตนพันธ์ | สมาชิกสภาที่ปรึกษา |
| 11. นายศิริศักดิ์ ศรีคำภา | สมาชิกสภาที่ปรึกษา |
| 12. พ.ต.ต.สุวิทย์ ทองสุภา | สมาชิกสภาที่ปรึกษา |
| 13. นายบุญรอด สาดแพง | สมาชิกสภาที่ปรึกษา |
| 14. นายชำนาญ มีมูล | สมาชิกสภาที่ปรึกษา |
| 15. ดร.เสกสรรค์ ทองศรี | สมาชิกสภาที่ปรึกษา |
| 16. นางชวลี สวัสดิบุตร | สมาชิกสภาที่ปรึกษา |
| 17. ร.ต.ท.นิวัตร แก้วกลาง | สมาชิกสภาที่ปรึกษา |

ฝ่ายจัดการ



นางประภาพร ทิพย์ดี

รองผู้จัดการใหญ่
สำนักยุทธศาสตร์และสื่อสารองค์กร



นายนลทวัช สมathi

ผู้จัดการใหญ่



นางสาวพจนา วาสิกรัตน์

รองผู้จัดการใหญ่
สำนักพัฒนาบุคลากร
และเชื่อมโยงเครือข่าย



นางสาวนิภา นกฉลาด

รองผู้จัดการใหญ่
สำนักธุรกิจ



นางอัจฉรา สุจริตพงษ์

รองผู้จัดการใหญ่
สำนักบริหารงานและอำนาจการ

สำนักผู้บริหาร



1. นายทัศนัย เชนงรักษา
ผู้จัดการสำนักผู้บริหาร
2. นางณชล โฉมวีย์
หัวหน้าแผนกอำนาจการ
3. นางสาวสุพรรณษา จงกล
หัวหน้าแผนกบริหารงานบุคคล
4. นางจุฑาทิพย์ กลิ่นเดช
ผู้เชี่ยวชาญ ประจำฝ่าย
5. นางสาวณัฐารินทร์ มานะสุวรรณผล
เจ้าหน้าที่การประชุม

ฝ่ายเงินทุน



1. นางกมลทิพย์ นมะหุต
ผู้จัดการฝ่ายเงินทุน
2. นายมนัส ฮวดดี
หัวหน้าแผนกเงินรับฝากและหุ้น
3. นางสาวอริสรา จันอยู่
เจ้าหน้าที่ตัวสัญญาใช้เงิน
4. นายปิยะदनัย กองป่า
เจ้าหน้าที่เงินรับฝาก
5. นางสาวปฤษณา พุ่มช้าง
เจ้าหน้าที่หุ้น

ฝ่ายสินเชื่อ



- | | | |
|-----------------------------------------------------------|---------------------------------------------------------|-----------------------------------------------------|
| 1. นายธานีท ฎาณารุจน์
ผู้จัดการฝ่ายสินเชื่อ | 4. นางสาวหยกแก้ว หามนตรี
เจ้าหน้าที่อำนวยการสินเชื่อ | 7. นายภัทรพล แซ่ลิ้ม
เจ้าหน้าที่อำนวยการสินเชื่อ |
| 2. นางสาวจันทนา ศรีแก้วบวร
หัวหน้าแผนกอำนวยการสินเชื่อ | 5. นางวรฤทัย มานิตยกุล
เจ้าหน้าที่อำนวยการสินเชื่อ | |
| 3. นายยอดเพชร คงทอง
หัวหน้าแผนกสัญญาและติดตามหนี้ | 6. นายศักดิ์โสภณ ดวงแก้ว
เจ้าหน้าที่อำนวยการสินเชื่อ | |

ฝ่ายบริหารเงิน



- | | | |
|-------------------------------------------------------------------------------|---------------------------------------------------|------------------------------------------------------|
| 1. นางสรุฎัญญา ขางกล้า
ผู้จัดการฝ่ายบริหารเงิน | 3. นางชนันทอง ปานคล้า
เจ้าหน้าที่การลงทุน | 5. นางสาวสุภาภรณ์ ศรีนิปกานนท์
เจ้าหน้าที่การเงิน |
| 2. นางมัทนีญา ทัดดี
ผู้เชี่ยวชาญสำนักธุรกิจ
รักษาการหัวหน้าแผนกการลงทุน | 4. นางสาวอารีรัตน์ อารักษา
เจ้าหน้าที่การลงทุน | 6. นางวรรณวิภา นนทวรรณนะ
เจ้าหน้าที่การเงิน |

ฝ่ายบัญชีและงบประมาณ



- 1. นางสาวอนัญญา เก่งกริษาพล
ผู้จัดการฝ่ายบัญชี
- 2. นางปัทมา ครุฑปรีชาวรรณ
หัวหน้าแผนกบัญชี

- 3. นางสาวพรทิพย์ บุญแซม
เจ้าหน้าที่บัญชี

ฝ่ายกฎหมาย



- 1. นางสาวสุนิสสา โพธิ์เงิน
ผู้จัดการฝ่ายกฎหมาย
- 2. นายกันตพัฒน์ เศรษฐวีรนนท์
หัวหน้าแผนกนิติการ

- 3. นายสิทธิชัย พิกุลแกม
เจ้าหน้าที่นิติกร

ฝ่ายสำนักงานและธุรกิจเสริม

แผนกอาคารและธุรกิจเสริม



- 1. นางสาวรัชนีญา ชุสกุล
ผู้จัดการฝ่ายสำนักงานและธุรกิจเสริม
- 2. นายธีรวุฒิ นนทวารธนะ
หัวหน้าแผนกอาคาร

- 3. นายจิตรกร ดินม่วง
เจ้าหน้าที่ช่างไฟฟ้า
- 4. นายพลวัฒน์ โคตุทา
พนักงานขับรถ

- 5. นางสาวณัฐภัสสร สุขจร
เจ้าหน้าที่การขาย
- 6. นายเอนก ฤาวิฒนะ
เจ้าหน้าที่การซื้อ

แผนกสารบรรณและพัสดุ



- 1. นางบุษบา ก้องแดนไพร
หัวหน้าแผนกสารบรรณและพัสดุ
- 2. นางสาววันดี เสมอคำ
เจ้าหน้าที่พัสดุ

- 3. นายอารักษ์ สัจจะไชย
เจ้าหน้าที่พัสดุ
- 4. นายวุฒิภัทร รัตวัน
เจ้าหน้าที่สื่อสาร

- 5. นายสุธา โสภา
พนักงานส่งสาร

ฝ่ายส่งเสริมกิจการสหกรณ์



- | | |
|-------------------------------------------------------------------------------------------------------------------------------------------|-------------------------------------------------------------------------------------------------------------------------------|
| <p>1. นายยุทธนา ชุ่มจิต
ผู้จัดการฝ่ายส่งเสริมกิจการสหกรณ์</p> <p>2. นางสาวขวัญกมล รงค์ศิรี
หัวหน้าแผนกส่งเสริมสหกรณ์ออมทรัพย์</p> | <p>3. นางสาวสุชาร์ตน์ ล่องจำ
หัวหน้าแผนกคุณภาพและมาตรฐาน</p> <p>4. นางทรศนพร หงษ์ชาติ
เจ้าหน้าที่คุณภาพและมาตรฐาน</p> |
|-------------------------------------------------------------------------------------------------------------------------------------------|-------------------------------------------------------------------------------------------------------------------------------|

ฝ่ายพัฒนาบุคลากรและเสริมสร้างความรู้ทางวิชาการ



- | | |
|-----------------------------------------------------------------------------------------------------------------------------------------------------------------------|--------------------------------------------------------------------|
| <p>1. นางวรรณรัตน์ ฮวดดี
ผู้จัดการฝ่ายพัฒนาบุคลากร
และเสริมสร้างความรู้ทางวิชาการ</p> <p>2. นายวินัย พัฒนรังษิวัฒนา
หัวหน้าแผนกการเรียนรู้และนวัตกรรม</p> | <p>3. นางสาวศิริพร อินทรประสิทธิ์
เจ้าหน้าที่พัฒนาหลักสูตร</p> |
|-----------------------------------------------------------------------------------------------------------------------------------------------------------------------|--------------------------------------------------------------------|

ฝ่ายวางแผนและวิจัย



1. นางสาวสุนทรี ถาวร
ผู้จัดการฝ่ายวางแผนและวิจัย
2. นางสาวนิชานันท์ สุวรรณีย์
หัวหน้าแผนกวางแผน
3. นายมารุต รุจิตักดี
หัวหน้าแผนกวิจัยสถาบัน
4. นางสาวอติพร เลือดไทย
เจ้าหน้าที่วางแผน

ฝ่ายสื่อสารองค์กร



1. นางสาวรัชรินทร์ มิตรชอบ
ผู้จัดการฝ่ายสื่อสารองค์กร
2. นางสาวสุภาภรณ์ หมั่นดี
หัวหน้าแผนกประชาสัมพันธ์
3. นางณัฐธิดา ดุลยตระกูล
เจ้าหน้าที่ประชาสัมพันธ์
4. นางสาวกรกช อินทรครรชิต
เจ้าหน้าที่วิเทศสัมพันธ์

ฝ่ายเทคโนโลยีสารสนเทศ



1. นางสาวนฤมล พงศ์วรินทร์
ผู้จัดการฝ่ายเทคโนโลยีสารสนเทศ
2. นายเทพประสิทธิ์ สุนทรานนท์
หัวหน้าแผนกเทคนิคคอมพิวเตอร์
3. ดร.สมภพ อุดงจรงค์ษ์
หัวหน้าแผนกประมวลผล
4. นายนนท์ ศิลป์ทอง
เจ้าหน้าที่บริหารฐานข้อมูล
5. นางสาวอรพรรณ เฉลิมสุข
เจ้าหน้าที่พัฒนาระบบสารสนเทศ
6. นางสาวจันทร์เพ็ญ เลี้ยงใจพานิช
เจ้าหน้าที่พัฒนาโปรแกรม





ขอขอบคุณ

ผู้สนับสนุน

thank
you



ชุมนุมสหกรณ์ออมทรัพย์แห่งประเทศไทย จำกัด

The Federation of Savings and Credit Cooperatives of Thailand Limited



รับทำสื่อโปสเตอร์ แจกฟรี



บริการแบบพิมพ์และของที่ระลึกต่างๆ

จำหน่ายและรับพิมพ์เอกสารแบบพิมพ์สำหรับสหกรณ์ทุกประเภท
รับสั่งทำของที่ระลึก เช่น เสื้อยืด เสื้อแจ็กเก็ต ปฏิทิน สมุดไดอารี่
กระเป๋าเอกสาร กระเป๋าเดินทาง ร่ม แก้วน้ำ ปากกา ฯลฯ
หรือสินค้าอื่นตามความต้องการของท่าน



สนใจกรุณาติดต่อ ฝ่ายสำนักงานและธุรกิจเสริม โทรศัพท์ 02 496 1199 ต่อ 105, 121, 122
โทรสาร 02 496 1200 Email Shop@fsct.com www.fsctshop.com



ชุมนุมสหกรณ์ออมทรัพย์แห่งประเทศไทย จำกัด ได้จัดให้มีห้องประชุมต่างๆ
ไว้สำหรับบริการแก่สหกรณ์สมาชิก หน่วยงานราชการ และบุคคลทั่วไป



1. ห้องประชุม ขนาด 200 ที่นั่ง

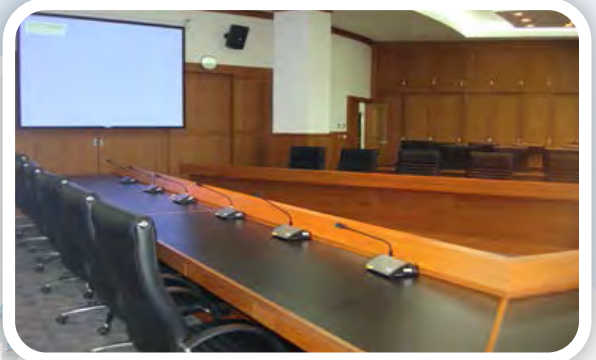

2. ห้องประชุม ขนาด 50 ที่นั่ง

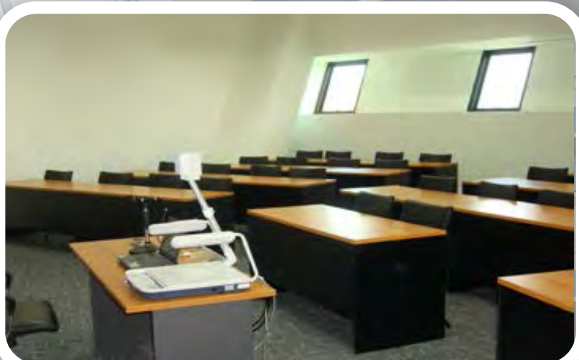

3. ห้องฝึกอบรม ขนาด 46 ที่นั่ง



4. ห้องปฏิบัติการทางการบริหาร ขนาด 20 ที่นั่ง

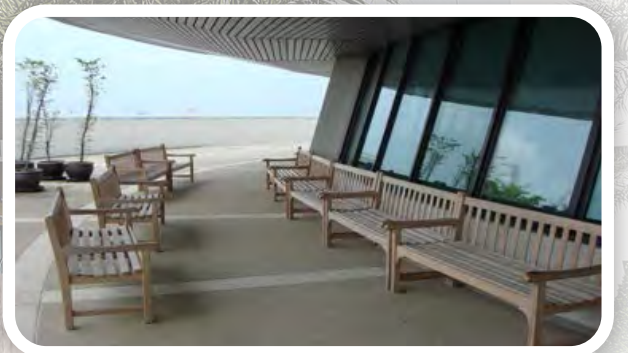
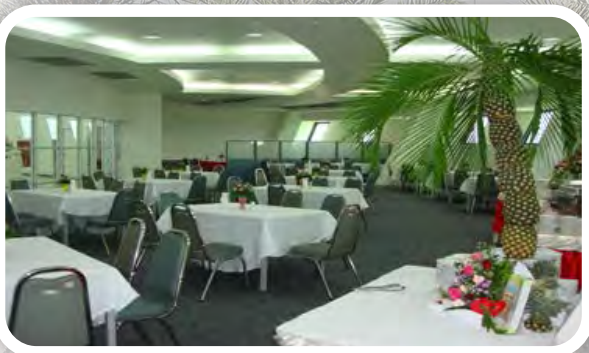

สนใจติดต่อสอบถามรายละเอียดได้ที่ ฝ่ายสำนักงานและธุรกิจเสริม
โทร. 0 2496 1199 ต่อ 105 , 804 , 805



● พระพุทธมงคลมหาชนอกปุษณีย์
Phraphutthamongkol Mahachon Aphipuchani

**แหล่งเรียนรู้
สหกรณ์สมาชิกสัมพันธ์**
เป็นแหล่งรวบรวมโปรไฟล์สหกรณ์
สมาชิก ชสอ.

รายชื่อ ประวัติความเป็นมา ภาพสำนักงาน
สถานที่ตั้ง วันที่จดทะเบียน วันที่เป็นสมาชิก ชสอ



● แหล่งเรียนรู้สหกรณ์สมาชิกสัมพันธ์

A learning hub for cooperatives member relations.



ระบบคลัง e-Book
ชุมชนสหกรณ์ออมทรัพย์แห่งประเทศไทย จำกัด

รวบรวมองค์ความรู้จากแหล่งต่าง ๆ
ที่เกี่ยวข้องกับชุมชนสหกรณ์ออมทรัพย์
แห่งประเทศไทย จำกัด

ขั้นตอนการ
ดูอีบุ๊กผ่านมือถือ

● ห้องสมุดสหกรณ์ดิจิทัล
Digital Cooperative Library



ชุมนุมสหกรณ์ออมทรัพย์แห่งประเทศไทย จำกัด

e - Museum พิพิธภัณฑ์เสมือนจริง

อยู่บ้านก็เที่ยว
**ชุมนุมสหกรณ์ออมทรัพย์
แห่งประเทศไทย**

บนคอมพิวเตอร์และสมาร์ทโฟน
แบบ 360 Virtual Tour ได้ง่ายๆ

คลิกเลย!

0 2498 1199 | 0 2496 1177 | @FSCT-Thailand | www.fsct.com

● พิพิธภัณฑ์สหกรณ์เสมือนจริง
Virtual Cooperative Museum



ที่ตั้ง พิพิธภัณฑ์สหกรณ์ ชุมชนสหกรณ์ออมทรัพย์แห่งประเทศไทย จำกัด
ถนนนครอินทร์ ตำบลบางสีทอง อำเภอบางกรวย จังหวัดนนทบุรี 11130
โทร. : (662) 496-1199 โทรสาร (662) 496-1177
<http://www.fsct.com> e-mail : info@fsct.com

The Federation of Savings and Credit Cooperatives of Thailand Limited.
Nakhon in Road,Bang Si Thong subdistrict,Bang Kruai, Nonthaburi Province 11130
Tel : (662) 496-1199 Fax. (662) 496-1177
<http://www.fsct.com> e-mail : info@fsct.com



ชส. เปิดให้บริการ
เงินฝากประจำและตัวสัญญาใช้เงิน

รุ่น “ รนทรัพย์ ”

วงเงิน

1 ล้านบาท
ขึ้นไป

2 เดือน

อัตราดอกเบี้ย (ร้อยละ / ปี)

2.25

6 เดือน

อัตราดอกเบี้ย (ร้อยละ / ปี)

2.35

12 เดือน

อัตราดอกเบี้ย (ร้อยละ / ปี)

2.60

เงื่อนไขการลงทุน

- รับดอกเบี้ยเมื่อครบกำหนด (ไม่สามารถถอนก่อนกำหนดได้)
- บริการรับฝากเงินฝากประจำสำหรับสหกรณ์ที่เป็นสมาชิกเท่านั้น
- บริการตัวสัญญาใช้เงิน สำหรับสหกรณ์ที่ไม่เป็นสมาชิกและสหกรณ์ประเภทอื่น

เปิดให้บริการ ตั้งแต่วันที่ 5 พฤษภาคม 2569 เป็นต้นไป

หมายเหตุ : รายละเอียดและเงื่อนไข เป็นไปตามประกาศอัตราดอกเบี้ยของ ชส.

สอบถามรายละเอียดเพิ่มเติมได้ที่ ฝ่ายเชื่อกุณ ชส.
โทรศัพท์ 0 2496 1199 ต่อ 125-128,109,110



ชส. เปิดให้บริการ
เงินฝากประจำและตัวสัญญาใช้เงิน

รุ่น “ รนทรัพย์ ”

วงเงินตั้งแต่ 1 ล้านบาทขึ้นไป

ระยะเวลา
36 เดือน

อัตราดอกเบี้ย / ปี
2.50 %

ระยะเวลา
36 เดือน

อัตราดอกเบี้ย / ปี
2.50 %

เงินฝากประจำ

การรับดอกเบี้ย จ่ายดอกเบี้ยทุก 6 เดือน สามารถเลือกรับดอกเบี้ยโดย

- โอนเข้าบัญชีเงินฝากธนาคารของสหกรณ์ หรือ
- ฝากเงินฝากออมทรัพย์อัตราพิเศษของ ชส. (อัตราดอกเบี้ย 3.50 % ต่อปี)

การถอนก่อนกำหนด

- ฝากระยะเวลาไม่ถึง 3 เดือน ก่อนได้โดยไม่มีดอกเบี้ย
- ฝากระยะเวลาตั้งแต่ 3 เดือนขึ้นไป แต่ไม่ครบกำหนดถอน ชส. จ่ายดอกเบี้ยตามระยะเวลาที่จริงในอัตราดอกเบี้ยออมทรัพย์ ณ วันที่ฝาก

เปิดรับฝากให้แก่สหกรณ์สมาชิก

ตัวสัญญาใช้เงิน

การรับดอกเบี้ย จ่ายดอกเบี้ยทุก 6 เดือน

การถอนก่อนกำหนด

- ฝากระยะเวลาไม่ถึง 3 เดือน ก่อนได้โดยไม่มีดอกเบี้ย
- ฝากระยะเวลาตั้งแต่ 3 เดือนขึ้นไป แต่ไม่ครบกำหนดถอน ชส. จ่ายดอกเบี้ยตามระยะเวลาที่จริงในอัตราดอกเบี้ยออมทรัพย์ ณ วันที่ฝาก

ตัวสัญญาใช้เงิน เปิดรับฝากให้แก่สหกรณ์ที่ไม่เป็นสมาชิก และสหกรณ์ประเภทอื่น

เปิดให้บริการ ตั้งแต่วันที่ 5 พฤษภาคม 2569 เป็นต้นไป

หมายเหตุ : รายละเอียดและเงื่อนไข เป็นไปตามประกาศอัตราดอกเบี้ยของ ชส.

สอบถามรายละเอียดเพิ่มเติมได้ที่ ฝ่ายเชื่อกุณ ชส.
โทรศัพท์ 0 2496 1199 ต่อ 125-128,109,110

ห้างหุ้นส่วนจำกัด ทวีทรัพย์ (252)

ติดต่อ 66/438 หมู่ 12 ต.บางแม่นาง อ.บางใหญ่

จ.นนทบุรี 11140

โทร.082-4459641

ห้างหุ้นส่วนจำกัด ทวีทรัพย์ (252)

เมื่อวันที่ 24 เมษายน 2562 โดยเน้นเป้าหมายที่ การเจริญเติบโต การขยาย ธุรกิจในการจัดจำหน่าย สินค้า เช่น กระดาษชำระ น้ำยาล้างจาน ทรายล้าง ขวดพลาสติก ขวดน้ำดื่ม โดย สิ่งที่สำคัญที่สุด คือสินค้าที่บริษัทจำหน่าย เป็นสินค้าที่ได้รับความไว้วางใจจากลูกค้าและสิ่งสินค้าที่ทางบริษัทอย่างต่อเนื่อง การพัฒนาและสร้างความแข็งแกร่งให้กับช่องทางการจัดจำหน่าย ซึ่งเป็นหัวใจของ **ห้างหุ้นส่วนจำกัด ทวีทรัพย์ (252)** อีกทั้งจะมุ่งสร้างพันธมิตรกระชับความสัมพันธ์กับคู่ค้า เพื่อขยายการบริการและบุกเบิกตลาดใหม่

ห้างหุ้นส่วนจำกัด ทวีทรัพย์ (252) เป็นตัวแทนจำหน่าย

กระดาษชำระยี่ห้อ ลีวี ซึ่งเป็นกระดาษชำระที่ได้มาตรฐานสินค้า ที่คุณภาพ นอกจากนี้ **ห้างหุ้นส่วนจำกัด ทวีทรัพย์ (252)** ไม่ได้จำหน่ายแค่กระดาษชำระยี่ห้อเท่านั้น ซึ่งยังมียี่ห้ออื่น ๆ อีกด้วย



SCB 

DIGITAL BANK WITH

Human Touch

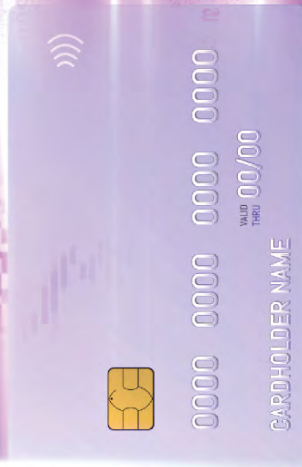

SCB สร้างสรรค์

ชีวิตที่ง่ายขึ้น

บริการเงินกู้



บริการเงินกู้

เป็นหนึ่งในบริการที่จัดให้มีขึ้นตามวัตถุประสงค์ของ ชสอ. เพื่อให้ความช่วยเหลือและสนับสนุนทางด้านการเงินแก่สหกรณ์สมาชิก ในการรักษาสภาพคล่องและเป็นเงินทุนหมุนเวียนให้กู้แก่สมาชิกสหกรณ์ บริการเงินกู้ของชสอ. มุ่งเน้นการอำนวยความสะดวกและรวดเร็ว เพื่อให้ทันต่อความต้องการของสหกรณ์สมาชิก ประการสำคัญคือ อัตราดอกเบี้ยที่เหมาะสมและเป็นธรรม

การพิจารณาให้เงินกู้แก่สหกรณ์

ชสอ. จะพิจารณาตามความเหมาะสมกับเหตุผลความจำเป็น และความสามารถในการชำระหนี้ โดยมีประเภทเงินกู้ที่ให้บริการ หลากหลาย และอาจมีการเปลี่ยนแปลง ดังนั้น หากสหกรณ์สมาชิกมีความประสงค์ขอกู้สามารถตรวจสอบรายละเอียดบริการเงินกู้ ได้ที่ www.fsct.com ทั้งนี้ การพิจารณาวงเงินกู้ขึ้นอยู่กับฐานะการเงินและวงเงินกู้ยืมประจำปีที่นายทะเบียนให้ความเห็นชอบ

การขอใช้บริการเงินกู้ของ ชสอ.

ทำได้สะดวก โดยส่งหนังสือคำขอกู้ตามแบบที่ ชสอ. กำหนดพร้อมแนบเอกสารรายละเอียดตามประเภทเงินกู้ที่ขอกู้

การทำสัญญา

สหกรณ์ที่ได้รับอนุมัติให้กู้จะต้องจัดทำสัญญากู้เงินโดยผู้มีอำนาจลงนามตามข้อบังคับของสหกรณ์และจัดทำสัญญาค้ำประกันเงิน กู้รายบุคคล โดยมีกรรมการดำเนินการสหกรณ์เป็นผู้ค้ำประกันหากใช้ใบรับเงินฝากประจำ และหรือตัวสัญญาใช้เงินของ ชสอ. เป็น หลักประกัน ให้กู้ได้ไม่เกินร้อยละ 90 ของใบรับเงินฝากประจำ และหรือตัวสัญญาใช้เงิน กรณีกู้ไม่เกินมูลค่าหุ้นของสหกรณ์ที่ถืออยู่ ใน ชสอ. ให้กู้ได้ไม่เกินร้อยละ 90 ของมูลค่าหุ้นและต้องมีหลักประกันได้

การรับเงินกู้

ขอรับได้ทั้งจำนวนหรือแบ่งรับเป็นงวด ๆ ได้ตามแผนการใช้เงินของสหกรณ์ โดย ชสอ. จะโอนเงินเข้าบัญชีของสหกรณ์ และในการรับ เงินกู้ทุกครั้งสหกรณ์จะต้องถือหุ้นเพิ่มตามส่วนจำนวนเงินกู้ที่ขอรับ ในอัตราการเพิ่มหุ้นที่กำหนดรายละเอียดตามประเภทเงินกู้ที่ขอกู้ **ยกเว้น** โครงการเงินกู้พิเศษบางโครงการอาจมีข้อกำหนดเงื่อนไขเพิ่มเติมเกี่ยวกับการขอรับเงินกู้และการถือหุ้นเพิ่มในแต่ละโครงการ ซึ่งอาจแตกต่างกันไปสามารถตรวจสอบรายละเอียดได้ ตามประเภทเงินกู้ที่ขอกู้

การส่งเงินชำระหนี้

สหกรณ์สามารถส่งชำระหนี้ตามยอดที่เรียกเก็บหรือชำระคืนก่อนกำหนดได้ตามสภาพคล่องของสหกรณ์ **ยกเว้น** โครงการเงิน กู้พิเศษบางโครงการอาจมีข้อกำหนดเงื่อนไขเพิ่มเติมในแต่ละโครงการซึ่งอาจแตกต่างกันไปสามารถตรวจสอบรายละเอียดได้ตาม ประเภทเงินกู้ที่ขอกู้ โดยโอนเงินเข้าบัญชีชุมนุมสหกรณ์ออมทรัพย์แห่งประเทศไทย จำกัด และเมื่อโอนชำระหนี้แล้วกรุณาแจ้งให้ ชสอ. ทราบทุกครั้งในการโอนเงิน เพื่อความสะดวกในการตรวจสอบยอดเงินโอน

สนใจใช้บริการเงินกู้และต้องการข้อมูลเพิ่มเติม

กรุณาติดต่อสอบถาม เจ้าหน้าที่ ชสอ. ซึ่งยินดีและพร้อมที่จะ อำนวยความสะดวกแก่สหกรณ์ในทุก ๆ ด้าน หรือดาวน์โหลด ข้อมูลได้ที่ www.fsct.com



ฝ่ายสินเชื่อ โทรศัพท 0 2496 1199
ต่อ 212 – 216 , 223 , 226 และ 227

ค่าธรรมเนียมโอนเงิน แยกตามกรณี ดังนี้

1. กรณีจ่ายเงินกู้ ชสอ. รับผิดชอบในการโอนทุกครั้ง
2. กรณีรับชำระหนี้ สหกรณ์ผู้กู้ รับผิดชอบในการโอนทุกครั้ง สหกรณ์ที่ใช้บริการเงินกู้กับ ชสอ. ปลายปีมีสิทธิได้รับเงินเฉลี่ย คืบตามส่วนที่ทำธุรกิจกับ ชสอ. (ยกเว้นเงินกู้บางประเภท ที่เลือกกู้แบบไม่มีเฉลี่ยคืบแล้วจะไม่ได้รับเงินเฉลี่ยคืบอีก)



ประกาศเกียรติคุณ
สถานประกอบการดีเด่น
ด้านความปลอดภัย อาชีวอนามัย
และสภาพแวดล้อมในการทำงาน
พ.ศ. ๒๕๕๓ และ พ.ศ. ๒๕๕๔



เกียรติบัตรการประเมิน
ธรรมภิบาลในสหกรณ์ "ทีลิท"
พ.ศ. ๒๕๕๓ และ พ.ศ. ๒๕๕๗



รางวัลดีเด่น
ด้านอนุรักษ์พลังงาน
พ.ศ. ๒๕๕๓



รางวัล สถานประกอบ
กิจการดีเด่น
ด้านสวัสดิการแรงงาน
พ.ศ. ๒๕๔๔



รางวัล สถานประกอบ
กิจการดีเด่น
ด้านแรงงานสัมพันธ์
พ.ศ. ๒๕๔๔



รางวัล โล่สามศร ประจำปี ๒๕๖๕
มหาวิทยาลัยสุโขทัยธรรมมาธิราช



รางวัลพิพิธภัณฑสถานไทยสรรเสริญ
ประจำปี พ.ศ. ๒๕๖๖



รางวัลพิพิธภัณฑสถานไทยสรรเสริญ ประจำปี พ.ศ. ๒๕๖๗



ชุมนุมสหกรณ์ออมทรัพย์แห่งประเทศไทย จำกัด

The Federation of Savings and Credit Cooperatives of Thailand Limited

เลขที่ 199 หมู่ที่ 2 ถนนนครอินทร์ ตำบลบางสีทอง อำเภอบางกรวย จังหวัดนนทบุรี รหัสไปรษณีย์ 11130

199 Moo 2 Nakhon in Road, Bang Si Thong subdistrict, Bang Kruai, Nonthaburi Province, 11130

Tel: (662) 496-1199 Fax: (662) 496-1177, (662) 496-1188 <http://www.fsct.com> e-mail: info@fsct.com

